朝鮮日報
夕刊
四日(水)

에國利權問題 米는全然無關係

國際情勢의惡化를念慮하야 헐國務長官이言明

【電通華盛頓三日發】헐米國務長官은 에디오피아皇帝와 英國企業家 리켓트氏와의사이에 成立된 油田其他의 開發契約에 對하야 米國財團이 關與함에 因하야 伊에紛爭에 쓸려들어갈 念慮는 인제 업서젓다는것을 明白히하야 三日 如左히 聲明하엿다

米國政府의 에디오피아에 對한 政策及 態度는 리켓트氏의 開發計畫에 何等 影響을 밧지안코 또 變更도 생기지 안흘것이다 右開發計畫에 參加할 意圖를 가지고잇던 스탠다드·바컴社는 지금 參加計畫을 中止하고 곳 리켓트氏와의 提携를 解消하기로 되엿다 그런데 世界의 모든國家가 平和維持의 諸條約을 尊重하기를 切望하는 米國政府의 用意는 이와가트므로 如何한 國家든지 그準備에 不忠하기를 나는 이機會에 特히 强調하려는 者이다 (寫眞은 헐長官)

스탠다드會社 利權放棄決定 國務長官要請으로

【華盛頓三日發聯合】헐國務長官은 三日午後 쏘코니·바컴社代表와 會見하고 에디오피아國의 石油利權에 對하야 解講하엿든데 會見後 如左히 言明하엿다 쏘코니·바컴社에서는 에디오피아國의 利權으로부터 손을 떼기로 決定하엿다 石油利權은 結局 取消될것으로 밋는다

【紐育三日發聯合】紐育스탠다드石油會社(쏘코니·바컴社)는 에디오피아國의 石油利權에 對하야 檢討를 加한結果 刻下의 國際情勢를 考慮하야 右利權으로부터 손을 떼기로 決定하얏다

【華盛頓三日發聯合】스탠다드石油會長 웰덴氏는 三日午前 副社長타다스氏, 取締役一名과 함께 國務省을 訪問하고 헐長官과 會見을 遂하엿는데 헐國務長官으로부터 에디오피아國의 石油利權을 獲得하는結果 國際平和維持에 重大障害를 招來할 憂慮가잇서 極히 重大한 影響을 미칠 키 難하다는 旨를 强調하야 利權의 放棄를 要請하엿다 헐國務長官과의 會見後 兩氏는 即時 紐育本社에 歸還하엿든데 午後에 至하야 헐國務長官에게 對하야 最後的으로 通知해왓다

一、重役會에 諮한結果 今回의 特許利權中 스탠다드社關係의 利權을 放棄하기로決定하엿다

一、會社代表는 即時 皇帝하일레·셀라시에一世에게 對하야 本社로서는 利權의 交涉을 進行하는것을 希望치안는다는 旨를 通告할터이다

和協委員會報告는誤傳

왈왈事件責任問題

【電通巴里三日發】伊에紛爭和協委員會는 왈왈領土權에 關한同委員會의報告가 에디오피아軍에 侵略抗爭의責任이잇다는 結論에到達하엿다는報道가 二日各方面에流布되어 센세이슌을惹起하엿다 和協委員會는 크게 愼重한結果 三日正式으로 이것을否定하고 아울러委員會의報告의輪廓을 部分的이나마 明白히하야 誤解의解消에 努力하기로되엿다 即 同委員會의報告의眞相은 왈왈의伊에衝突에對해서는伊太利도 直接責任者라고 判定함을 不得함이 아니엇다 그리고報告書에는 事件發生의責任이 어느나라에 屬하는가의 判定에 觸하는것은 理事會의議決에따라 全혀 除外되엇다 그리고 報告書는 이미兩當事國雙方에傳達되엇다 라는結論에 達하엿든데 이點에對해서는 第五和協委員 폴리티스駐佛希臘公使를 包含하는 全員의意見一致를 본것이다 그리고 에디오피아가 侵略하엿다는 格印을찍은點가튼것은 아모대도 記載되지 아니하엿다

利權取消要請 英政府訓令要旨

【倫敦三日發聯合】英國政府는三日 아디스아베바 駐箚公使바톤氏에 對하야 거듭訓令을 通達하야 皇帝陛下께對하야 利權特許取消를 要請케하엿다 訓令要旨는 如左하다

一、今回의 利權特許에 關聯하야 投下될 資本家와 右資金의使途를 調査할것

一、皇帝께 謁見하고 此際에 利權을 特許한것은 도리혀 에디오피아政府의 立場을 不利에 陷케하야 聯盟理事會에서도 主張을 貫徹하지못할 憂慮가 잇는것을 强調하야 皇帝의 考慮를 要請할것

에國代表氣焰

【電通巴里三日發】巴里駐在에디오피아 公使사와리아레氏는 聯盟理事會에 出席키爲하야 쥬네브로 向함에際하야 決코 에디오피아를 歐洲問題의犧牲으로 供케하지안켓다는 聲明을 發하고 決然히 左와如히 말하엿다

에디오피아는 伊太利의 軍事試驗臺에 使用할것이 아니다 어데서인가 英米財團과의 開發計畫調印에 對하야 異議를 主唱하는 模樣이나 獨立國인 에디오피아는 從來와한가지로 現在에잇서서나 또는 將來에 잇서 自己가 조와하는 國家에 利權을 供與할自由를 갓고잇다 歐洲自身의 國際政策의 便宜를 爲하야 에디오피아를 抑壓하려는 心思에서 여러가지로異議가 나오는것이다 뭇솔리니首相의 指揮로 始作된 이러케不愉快한 오케스트라를 我等은 默過할수업다 我等은 最後의一人까지 그最善을 다하야 이러한 오케스트라에 對抗할覺悟이다

聯盟과「에」國王에 伊政府抗議提出?

【電通羅馬三日發】伊太利官邊에서 들은바에 依하면 伊太利政府는 今回 에디오피아皇帝와 英國의 企業家 리켓트氏와의 사이에 締結된 石油權利讓渡契約에 關하야 右는 國際條約違反行爲이라는 理由下에 即時 國際聯盟에 抗議를 提出하는 同時에 一方 에디오피아皇帝에게 對해서도 直接抗議書를 發할터이라다

伊代表의 補佐役二名任命

【쥬네브三日發聯合】伊太利政府는 來聯盟總會의 重大性에 鑑하야 主席알로이지男을 補佐하는 意味로 三日 左의 二名의 代表를 任命하엿다

現왈왈委員會伊太利委員 스레스코치伯
現리트리아總督 아스로우르氏

林大將은 軍事參議官에

【東京電話聯合】永田事件의 뒷收拾一段落이라고 보아 陸軍大臣을 辭任한 林銑十郎大將은 即日付로서 軍事參議官에 親補되엇다

陸軍大將 正三位勳一等功四級 林銑十郎
補軍事參議官

林陸相辭表提出 後任은川島大將

【東京電話聯合】林陸相은四日午前 十一時五十分 急遽官邸에 岡田首相을 訪問하고 辭表를 提出하엿다

【東京電話聯合】林陸相은 四日午前十一時五十分 辭表를 提出하엿스므로 後任은 川島義之大將으로 決定하엿다 (寫眞은 新舊陸相)

親任式은明五日 岡田首相侍立下에 擧行할터이다

【東京電話聯合】林陸相의 辭表提出에 伴하는 後任陸相川島大將의 親任式은 明五日 葉山御用邸에서 岡田首相侍立下에 擧行할터이다

伊에兩國委員 報告書에署名

兩國이모다無責任

【巴里三日發聯合】왈왈委員會는 三日朝 最終會議를 開催하고 仲裁委員 폴리티스公使의 裁定에 對하야 最後的檢討를 加한結果 滿場異議업시 伊太利、에디오피아委員은모다 報告書에 署名하얏다 報告書의 內容은 極秘에 附하고잇스나 폴리티스 委員은 刻下의 國際情勢도 考慮하야 兩當事國이 모다責任이 업다는 旨를 裁定하엿다고 解釋되는 裁定內容은 如左하다

一、왈왈事件과 爾後의 諸事件에 對하야 伊太利 에디오피아兩國政府는 모다全然 責任이 업다

一、따라서 兩國政府는 道義上으로도 金錢上으로도 責任을 負擔할 必要가업다

폴리티스委員은 右報告書를 가지고 兩三日中에 쥬네브에 進出하야 仲裁手續의 經過에 對하야 理事會에 報告할터이다

埃及、上空通過에 要許可通達

伊에開戰豫想코

【카이로二日發聯合】埃及政府는 伊에兩國間의 開戰을 豫想하고 二日 各國政府에 對하야 左의 通牒을 通達하엿다

一、各國政府에서 埃及領土의上空을 通過하는 軍用機를 輸送할때에는 埃及政府의 許可가 必要하다

一、右申請은 通過豫定期日보다 적어도 十五日前에 提出해주기바란다

話題解說 왈왈事件

◇伊에紛爭의 根本原因은 勿論 파시스트政府의 侵略政策의 必然的結果로 볼수잇지마는 이侵略政策이 積極的行動에 나오게 된 近因은 所謂 왈왈事件이라는데 異議업는 모양이다 그러면 今回 伊에紛爭의 直接原因이라는 所謂 왈왈事件은 그內容이 어떠한가?

◇伊領소말릴란드와 에디오피아領 소말릴란드間의 國境은 現實問題로서 曖昧한點이 만치마는 이番事件이 이러난 地點은 國境線으로부터 에디오피아內地에 六十哩나 드러가잇는곳으로 비록沙漠地帶中이나 井水가잇서서 사람이살수잇는 處所일뿐아니라 伊領소말릴란드와 에國間의 交通要衝의 地點으로 伊太利는 四五年前부터 移民을 보내여 이곳에 居住케하고 이住民保護의 理由로 軍隊를 同地方에 派遣駐在케하엿다 그리고 이行動이 에國을 侵略하려는 무솔리니의 準備工作이엿슴은 勿論이다

◇事件의 發端은 昨年가을 英領소말릴란드와 에디오피아間의 國境劃定委員會가 英國委員의 牧場問題에 關聯하야 十一月末부터 實地調査를 行하고 用務를 完了한後 소말릴란드土人의 放牧地인 에디오피아에서 調査하게되엇는데 十二月四日 그委員一行을 護衛하기爲하야 派遣되엇던 에디오피아軍隊와 소말릴란드駐屯伊太利軍隊가 서로 衝突하야 雙方에 모다 相當한 死傷者를 내게되엿다 이衝突事件을 指稱하야 所謂 왈왈事件이라 한다

◇왈왈事件의 責任이 어데잇는냐하는것은 斷定하기어려운 事實問題이다 伊太利側은 에國軍隊가 먼저發砲하엿다하고 에國側은 伊太利兵이 먼저發砲하엿다한다 그러나 當時 그地方에 派遣되엇던 英國委員의 實地報告에「十二月五日 伊太利의 飛行機의 援護下에 왈왈井水附近에잇는 英에兩國委員護衛兵에 對하야 發砲하엿다」하엿슬뿐아니라 前後形便을 參酌하여볼때에 그責任이 伊太利에잇슬것은 容易히 推測할수잇는것이다.

伊에紛爭論議할 聯盟理事會順序

議長엔亞爾然丁代表

【電通쥬네브三日發】伊에紛爭으로부터 戰爭과 平和의 어느 한길을 選擇케할 第八十八回國際聯盟通常理事會는 드디어 四日午後四時부터 開會하게되엇다 議長에는 알파베트順으로 亞爾然丁의 루이스·이나스博士가 이에當하고 알놀事務總長의 補佐를 바드며 議事進行을 行할터인데 佛國人알놀總長은 一面라발首相으로부터 可及的 事態를 急迫케 하지안토록 해달라는方針을 秘密히 要望바덧스므로 大體 그 方針으로서 英伊의 中間에서서 緩衝役으로 活動할것으로 보인다 英國은 이든無任所相과 바지라드外務次官을 送하고 伊太利는 알로이지無任所大使外 外務省聯盟局長外 二十名의 聯盟專門家를 出動식히고 佛國은 라발首相이 親히 出馬하야 三國調停役에 自處코저하고잇다 四日의 會議는 먼저午後四時(日本時間 五日午前零時)부터 非公開로 始作하야 當初規定대로 聯盟決定及 聯盟部內의 人事를 協議한後 大體 三十分內外로 公開會議에 옮겨 에디오피아의 要請에 基하야 伊에紛爭을 公式議題로하야 討議에 들어가기로되어잇다 그리고會議는 大體左의 順序로 進行하기로 議論되엇다

一、英佛伊三國의 巴里會議失敗經過를 英國代表로부터 報告

二、和協委員會로부터 報告受領

三、一般討議의 形式으로 알로이지 伊代表의演說

四、에디오피아 代表代理에제氏(佛國人)의演說

英米에利權附與는 에國의主權發動

에政府콤뮤니케發表

【아디스아베바三日發聯合】에디오피아政府는 英佛伊三國政府의 抗議 乃至 警告에 應酬하야 三日 公式콤뮤니케를 發表하엿다 콤뮤니케要旨는 如左하다

皇帝하일레·셀라시에一世가 今回 石油試掘及 開發에關한 利權을 外人事業者에게 附與하엿는데 右利權의 附與는 要컨대 主權의 發動에 不外하다 今回의 利權은 事實經濟的 性質의것에 局限되어 國內의 天然資源에 對해서는 널리門戶를 世界各國人에게 開放하고 開發에 資하는바 잇슬것은 勿論이다 에디오피아政府는 今後라도 이方針을 變更할意圖는 업다 今回의 利權特許는 一九〇六年十二月 英佛伊三國政府間에 締結된 에디오피아國에 關한 條約에 違反된다고함과 如한 主張을 듯게되나 에디오피아政府는 右條約에 調印치안헛고 假令指摘함과 如한 條件이 存在하더라도 右條約에 拘束될까닭은 업다 그리고 今回의 利權에는 英國政府와는 何等關係는 업다고 附言하엿다

에國米國에서 百萬弗起債契約

【電通紐育三日發】最近 倫敦旅行으로부터 歸來한 米國의 實業家 레오·차독氏는 에디오피아의 金、白金、其他의 鑛脈을 擔保로 米國에 百萬弗의 起債를 할契約을 倫敦駐在 에디오피아公使 말린氏와 締結하엿다는 旨와 이에 基하야 目下紐育에서 着着 起債手續을 進行中이란 旨를 三日 發表하엿다 兩氏間에 調印된 契約書의 文面은 如左하다

一、에디오피아政府는 米人레오 차독氏에게 對하야 政府를爲하야 百萬弗의 募債를할 權限을 與함

一、右募債의 擔保로서는 에디오피아政府가 完全한 所有權을 가진 金鑛、白金鑛、其他의 鑛山에 對하야 向後五十個年의 採掘權을 提供함

一、本契約이 不成立될 境遇에는 차독氏는 何等責任을 負하지안코 또에디오피아政府는 調印日(七月十九日)로부터 向後九十日間에 起債가 成立되지 안흘때에는 契約을 解除할 自由가 有함

그런데 차독氏는 이事業에 協力者가 發見되지안흘까 念慮하엿스므로 이것을 公表하야 드되어 實行에 들어가기로 되엇다고한다 그리고 出資者의 名義는 아직 숨기고잇는데 그것이 널리 世上에 傳하고잇는 有名한 資本團이라고해도 相關업다 라고하엿다 但「그資本團은리켓트氏와 提携하엿다고 傳하는 스탠다드石油와는 全然關聯이업는다른資本家이다」라고말하엿다

外相의外交工作 米特使와會見懇談

比島獨立祭를契機로

【電通東京電話】米國政府는 今秋 마닐라에서 行할 比島獨立祭에際하야 副大統領 가너氏를 團長으로하고 上下兩院議員等四十八名으로된 特使를 派遣하기로 決定하야 一行은 프레시덴트·그란트號로 十月二十九日 橫濱에 到着하기로 되엇스므로 廣田外相은 이것을 機會로 日米間의 諸懸案에 對하야 協議를 하려고 目下着着 準備를 進行하고잇는데 副大統領은 日本에는 약一週間밧게 滯在치안흘 豫定이므로 廣田外相은 獨立祭終了後 再次 來訪하야 懇談을 繼續하기를 希望하고 잇는데 外相은同副大統領과의 會見에서 相互諒解에 努力하고 軍縮協定의 不成立에 處할 太平洋의 平和機構維持에 適應시기를 期할 方針이다 그리고 廣田外相은 日米間의 日本移民排斥問題、日米間의 片貿易關係의 調整、日米間의 日本人의 均等待遇 獨立後 同島의 日本人의 均等取扱問題等에 對해서는 米國側의 考慮를 要求하고 또 華盛頓條約의 太平洋防備制限條項失效의 事態에 對하야 萬若 米國이 同條項의 失效를 理由로 알류시언 海島及 南方洋方面에서 過大한 防備를 行한다면 부질업시 日本의 國民的感情을 刺戟하야 兩國間에 建艦競爭을 誘致하고 將來의 軍縮協定解決에 希望을 絶斷하게될것이라고 米國의 煽動的行動에 對하야 注意를喚起하고 軍縮協定締結의 素地가되는 平和的空氣醸成에 努力할것으로 信憑되다 一方英國도 中國의 經濟狀態調査의 途中 來六日訪日하는 레이드로스氏로하여금 調査一段落後 再次 日本에 派遣하야 中國問題에 對하야 日本朝野와 懇談케할豫定이므로 日英米三國의 外交交涉은 東京을 中心으로 展開될것이라고 豫想되고 잇다

故安達博士後任에 長岡春一博士當選

【쥬네브三日發聯合】國際司法裁判所判事 故安達峰一郞博士의 後任은 드디어 今回의 國際聯盟理事會에서 選任決定을 보게되엿는데 聯盟當局方面에서는 安達博士의 後任은 長岡春一博士가 當選될것은 問題업다고 보고잇다

英佛兩國間의 意見依然疏隔

【쥬네브三日發聯合】三日午前九時쥬네브에 進出한 라발首相은 同道의 隨員 外務事務總長레제氏、外務法律顧問바스드뷰어博士等과 一旦 宿舍에 들어갓다가 얼마아니하야 체코슬로바키아聯盟代表 베네슈外相代理 駐佛公使오스스키博士와 理事會議事에 對하야 協議한後 이든氏와 會談하고 理事會에 臨할 英佛兩國의 對策에 對하야 約三十分동안 協議를 遂하엿다 聯盟理事會에 提出할 英、佛側報告에 關하야 議論한 模樣인데 이問題에 對해서는 英佛兩國의 意見이 一致되지아니하야 英佛共同報告를 提出할는지 이든代表一個의 署名으로써 英國政府單獨의 報告書를 提出할는지는 드디어 決定되지 아니한모양이다 따라서 明四日의 理事會에서는 이든氏單獨으로 英國政府의 報告를 提出하게될것이라는 說이 有力하다

伊太利公使 에國에嚴重警告

【電通지부티(佛領소마릴란드)二日發】아디스아베바로부터의來電에 依하면 伊太利公使비리알니伯은 二日 에디오피아王宮을 訪問하고 伊太利關係事件에 干涉하야 伊太利公使館의 便宜條例를 無視하려는것은 不當하다고 嚴重警告를 發하고 또 經濟開發에 對하여도 公式說明을 要求하엿다 한다

八面鋒

◇聯盟理事會에 出席途中의「에디오피아」代表日『實驗臺上의 모르모트노릇은 안켓다』고。

◇主權이 잇는날까지는 獨立國家의 自由意思를 行使하겟다는것만하야도 끔찍한일。

◇戰爭이 人類에게 幸福을 주느냐 慘禍를 주느냐는 別問題로하고,

◇戰爭業者(軍需工業家)는 一日이 三秋가티 이를苦待하나, 이것을 가르처서 末世라고나 할가。

◇잠자다가 죽는病이 京畿에서 慶南에서 하나둘식 생긴다。

◇죽엄으로는 第一便한죽엄일른지모르나, 마음노코 낫잠자기도 어려운世相。

高級最新流行品豊富
本交 毛人
絹 織 絹
丁子屋綢緞卸部
京城府南大門通
電本局二三番

新發明 鑛山機
發條搗鑛機 (型錄進呈)

京城府中林町三二九番地
鮮鐵工所
京城スプリングタ製作所
電話本局(三四四六)

卓上時計謹呈讀者謝恩募集競爭手白熱化
月刊 아이생활 九月號
八月號 絶版謝禮
童話 · 小說 · 童謠
地方支局大募集·地方特派員도募集
京城鍾路二丁目九一 아이생활社
一部十錢 一年一圓
振替京城一五一五一

朝報案內
食母 求함 三十歲以上健康婦 ... 川崎鐵網內 電本二一五五七
自轉車原價奉仕 信用問屋
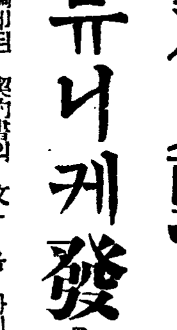
特典 付商報 原價提供 直接者様へ 進呈
諸官廳納品 外國輸出 名實隨一のエスニム號製造發賣元 東京市日本橋區江戶橋二ノ六 大通 直賣元祖 自轉車製作 日英商店 電話日本橋三七〇二番〇四一七番

京城 大陸 登錄商標 登錄商標
고무靴界元祖
大陸고무
專務取締役 李圭元
大陸고무工業株式會社 京城中林洞一五五
電話本局三三八番 振替口座京城一二一八一番
總販賣部 京城鍾路(舊裁判所前) 電話光化門長七六五 振替口座京城七三三番
總販賣部支店 京城南大門通四丁目(南大門市場越便) 電話本局七五四番 振替口座京城三七七五番

染料原料
朝鮮總督府中央試驗所檢定染料取扱店
信用 卸商 生命
中井洋行
京城府鍾路二丁目七六
電話光化門一一三〇番 振替京城三八八九番
二錢切手送カタログ無料進呈

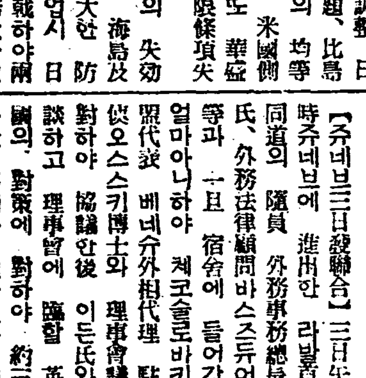
設計部(써-비스)
製鍊所計畫、改造、擴張에 際하야는 弊所設計를 利用하여주시도록 여러분의期待에 應코자하야 努力하고잇사오니 아무조록 用命하여주심을 懇願합니다
鹿兒島製
搗鑛機
同 クラッシャー
同 クラッシファイヤー
同 アジテーター
同 シックナー
同 プランジャーポンプ
同 ダイヤフラムポンプ
其他一般鑛山土木機械製作
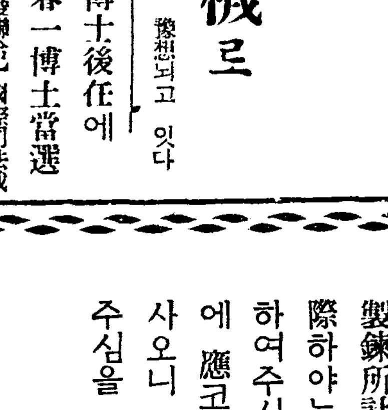
株式會社 昭和鐵工所
鹿兒島市堀江町七十八番地
電話(三七三番)(三八六番)(二〇二九番)(二〇四二番)
朝鮮營業所
京城南大門通三丁目丁子屋前
電話本局(六七八番)(長四三一九番)

大京城編入區域 今日府會서最後答申

編入直後의人口는五十六萬

纛島編入은府會서도期待難

총독부에서 경성부회와 관계응 면에향하야 자문한 대경성의 확장을 목표로한 시가지계획구역안(市街地計劃區域案)의 상세한 내용은 작보하얏거니와 위원경성부에서는 사일오후 두시부터 열리는 부회에 이를 부의하야 답신하기로 되엿다

대체로 원안에 별로히 의의를 가할것으로는 보이지안코 그대로 찬의를 표할모양인데 이 안에의하면 대경성의 면적은현재의 이방리(方里)삼십사에 관계상으로 구운면 칠십륙개리의 면적 륙방리사십삼을 가하야 일약팔방리칠십칠의 대도시로되여 현재의 약사배에 각가웁게된다 또 인구로는 현재의 경성부의 삼십삼만이천사백구십일인에 편입될 지역의 십팔만일백구십팔인을 가하면 오십륙만이천륙백팔십구인을 포옹한 큰세간으로 팽창될것이라한다 문제의 뚝도면(纛島面)편입은 역시 이를 위하야는 경성부로부터 매년 이백오십만원가량의 지출을 필요로할것이므로 부회에서 단념할것으로 관측되고잇다 그런데 일방 총독부에서는 금정전(今井田)정무총감을 위원장으로 각국장과 경긔도지사와 경성부시가지윤을 위원으로한 경성부시가지계획위원회를 조직한후 금번경성부회에서 회부하는 답신을중심으로 최후적의론를 하기로하고 방금준비중이라한다

安東市街一帶를 鐵條網으로包圍

近日空前의土兵團出沒로 市附近은宛然戒嚴陣

【新義州】 고량(高粱)의 번무기를당하야 최근만주국에 토변의 발호는 일즉보지 못하든 현악한현세를 일우고잇는데 안동현시가에도 그주위에 토변들이출몰무상하고 때로는 백주에 안동시가지안에서까지 칠업흥행을 하야 안동시민은 틈안봉포에싸여잇게되엿다 안동경찰청에서는 지금까지 극력토벌을 안이함이 안이엇스나 토변의 정세가 더욱 험악함을 따라 특별경계를 시행하기로 결정하얏는데 그내용은 구월일일로부터 십월십오일까지를 특별경게긔간으로하고 그동안에는

종래 토변의 침입개소로 되여 잇든 칠도구반도령(七道溝盤道嶺)으로부터 칠도구까지에이르든 약이천미돌과 구련성가도(九連城街道)진주(珍珠)로부터 압록강안에까지 이르든 약일천오백미돌에 완전한 철조망을 부설하야 안동현으로 철조망으로써 전부를 너싸게 할터인데 아직 부설공사가 완성되지못한 칠도구 구도구 반도령(盤道嶺)경관견장소(見張所)에는 경비전화를 급설하기로하얏다

또 종래 칠, 팔, 구도구와 제가구(祭家溝)에 배치된 행정경찰관(수편이하오십명)을 림시로 경찰대에 편입케하고 경계선을 낫에도 요처에는 보초를 세사람식 증가하고 밤에는 외위와 시내에 수상인식 련행순라(連行巡邏)를 하는외에 유력한 경게반 수대를 조직하야 경계선과 시중을순라하며 요소에는 매복을 하야다가 접문검색을 하기로 되야다 이밧게 다섯명 내지 열명으로 조직된 격려경게반(激勵警戒班)수반과 특별경계자위단(自衛團)이십오명으로써 반두반을 편성하얏스며 다시 경찰대를 보좌케하며 또보갑원(保甲員)을 이백명으로 증가하야 그중신원확실한자 오십명을 선발하야 경찰대와가티 다니며 경계를하야 경찰력을 원조하는일방 보갑제도의 실지효력을하야 그강화케하기로하얏다 또동경계긔간중 다음의 구역은 일반통행을 금지하기로하얏다

◀東坎子로부터 九連城方面의道路 午後十時로부터 午前四時까지

◀祭家溝로부터 小櫻房方面까지의道路와 ◀九道溝로부터哈□□方面의道路◀八道溝로부터 大金山 五龍山方面의 道路는 午後七時로부터 午前四時까지

又復高瀨船被襲 寬甸縣展子溝서

【新義州】 지난사십일일 오후일곱시경 마적해교(海蛟)의 일파인듯한 여덟명의적단이 벽동(碧潼)대안관전현제오구 전자구촌남천역(寬甸縣第五區展子溝村南天門)에 나타나 때맞춤 압록강을 거슬러올나가든 만주인 파란모(郭文模)소유의 고리선 세척을 습격하야 밀가루석은포대 면포두필 현금팔원을 강탈한후 이것을 그선부열다섯명에게 지워가지고동흥주수구자(楡樹溝子)벽지까지운반을 하게하얏는데 선부열다섯명은 지난일일오후한시에 도라와다 또그부근에는 약사십명의 마적이 숨어잇다는 소문이잇서 주민들은 조선측 고산진(高山鎭)으로 피난하는 중이라한다

麻藥黨에大鐵槌

既登錄者는遞番收容코治療 未登錄者는全朝鮮的檢擧

사회의 일부특히 유한계급속에 기피 뿌리를 박고잇는 일종의 『현대의아편종』 이라고 불리지는 아편중독은 타락과 타태(惰怠)와파멸의 한원인으로서 저주되고잇는데 경무국에서는 금번경조선적으로 마약당(麻藥黨)에 일대철추를 가하야 이를바며할방침을 세우고 그 구체책으로는 첫재 현재의등록중독자는 속속 마약중독자치료소에 수용하야 일개월내지 삼개월가량식 치료하야 해독을시키고 또 등록하지안코 비밀히먹거나 주사를 맛고잇는 사람들은 경찰력을통원하야 대대적으로 검거하야법에 의하야 엄중히처벌 한다는것이다 그래서 이미 각도경찰에 이러한내용의 통달을하야 경기도와 가튼데는 벌서 그마약 중독자 치료소에 관하의 등록중독자를 교대로 속속수용치료중이며 한편으로 중요로서(鍾路署)를 비롯하야 각서에서 일제히 어둠속에 숨어잇는 은밀한 중독자들의 대량적 검거에 착수하게되엿다 또한 금후에 중독자의발생을방지하며 또한번 중독하엿다가 다시 광명한 세계로 도라온 사람들의 재중독을 방지하고또 그들의 지도를 철저히 하는것을 목적으로하고 경기도를비롯하야 전조선각도에 마약중독자 예방협회(麻藥中毒者豫防協會)를 조직하야 활동하도록 방침을 세우고 이미실행에 착수하엿다한다

高瀨船五隻被襲

【醫務局着電】 이일 오전십시경에 평북 중강진서 토성(中江津署土城) 경찰관주재소의 대안인 즙안현 선단구(輯安縣仙據溝)에 게동흘명한 무장단 륙명이나타나 압록강을 상항중이만주국 고리선(高瀨船) 오척을 습격하고 백분삼포대와 선부의 칠구와 이류를 탈거하고 다시 선부오명을 랍거하여가지고 선단구의 벽지로 도망하엿다한다

小商人에一痛棒

稅政整理策으로家屋稅增率 住宅도店舖와一律?

세정정리(稅政整理)의 일부로서 방금경성부에서는 다수 조사원을 동원하야 실시할가옥세(家屋稅) 변경하야 명변도제일기부터의 기초적조사를하는중이데 세를을 정하는당국의근본 방침에는 일종의사회정책적(社會政策的) 색채도가미되엿스나 중소상인에게대하야 불소한 영향이잇는점이 발견되엿다

즉 이가옥세는갑(甲)을(乙)병(丙)세등급으로 난호아서 부과하는데 갑종은 기와인벽돌지례를들면 별장이나 병원이나 그밧게 영업용의 대건축물이고 을종은 기와인목조건물 병종은초가나 함석옥인 목조건물이다 부에서는 갑종에는 좀 무겁게 부과하고 병종에는 비교적 적게 부과 시키려고 고려하기는 하나 을종과 병종은 다시 점포등 영업용과 단순한 주택과를 구별하게되엿는데 점포와주택이 한데부튼 집은 건평의반이상이 점포일때에는 전건평에 대하야 점포에대한 세률을 시행하고 반분이상이 주택일때에는 전부 주택에대한 세률을시행한다는것이다 그러케되면 결국은 점포주택겸용의 건물중에서 주택보다도 점포가 더 큰것을 가진 사람들에게 불리하게되는데 대체로 부촌시가에면한 조선인 점포는 점포뒤에부튼 주택이 적지안흐므로 그영향은 상당히 넓은범위에 미치리라고 예상되고 잇다

罪業에恐怖 不具를悲觀

젊은男女自殺로淸算

청춘남녀의 자살행제=시외상왕십리(上往十里) 이백십팔번지 박경전(朴景田)의 누의동생정옥(貞玉)(一八)이란 처녀는 이일오후 열한시경에 동내우물에 빠저서 자살하고 말엇는데 그원인은 그가 열네살때에 오른다리를 상하여 절름바리가되것을 비관하고 그와가티 죽은것이라한다

×

시외 하왕십리(下往十里)삼십오번지 리기문(李己文)(一六)이란 청년은 이일오후열시경에 시외 행당리(杏堂里)일백이십오번지압 철도선로 에서 때마츰 그곳을 진행중인 함흥행 오백삼십일호 렬차의 정면에 뛰여들어 무참히 자살하고말엇는데 그원인은 그의종형되는 리이문(李二文)과 터부터 상속문지로 인하야 분쟁이 이러나서 끗내 리긔문이가 횡령죄(橫領罪)로 륙개월의 징역까지 살엇는데 수일전에 시내동대문서(東大門署)에서 호출장이 나왓는데 자긔에게는 아직도 횡령혐의가잇는 광주(廣州)의 토지가 남어잇서 도다시 법망에 걸릴것을 극도로공포한것에 그와가티 자살한것이 판명되엿다

瀆職檢事曺仁煥等 有罪로豫審決定

十二名中九名公判에

【釜山支局電話】 경남진주(晋州) 지방법원지청에 검사로 잇스면서 사건 관계자로부터 뢰물을 바더먹은것으로 하여 부산지방법원 예심중에 잇는 평양지방법원에 재직중의 조인환(曺仁煥)(三二)검사를 중심으로한 독직사기, 문서위조등의 피고사건은 사일 동법원에서 예심이결정되어 관계자십이명중에서 조인환등 구명은 유죄로 동법원공판에 회부되엿고 정원식(鄭源植)(三三)과 천석민(千錫敏)(四〇)은 면소 김호준(金虎俊)(三八)은 공소기각이 되엿다 공판에 회부된 피고의 성명은 다음과 갓다

方錦仙(二〇)、鄭泰驛(三九)、洪鵬擧(四〇)、姜大麟(二〇)、姜炳圭(四〇) 朴學鳳(三五) 張志麟(三五) 金恩永(四〇) 曺仁煥(四一)

◇사진은조인환

金治燮氏釋放

【洪原】 함남홍원읍에 거주하는 김치섭(金治燮)(三〇)씨는 지금부터 십오년전에 북만일대에 도라단니다가 지난륙월에 귀향하엿든바 모사건으로 말미암아 삼개월동안이나 홍원서에 유치되여잇든중 지난 일일에야 무사석방되엿다한다

運動競技

延專主催의 中等陸上 廿四日에開催

延專의 스포츠年中行事로 가장오랜歷史를가진 第十三回全朝鮮中等學校陸上競技大會는 來二十四日(公休日)午前八時 五十分부터 市外延專運動場에서 擧行할터인데 參加에關한 規定은다음과갓다

◀競技種目=百米 二百米 四百米 八百米 千五百米 五千米 四百米繼走 千六百米繼走 走高跳 走幅跳 三段跳 投砲丸 投圓盤 投槍 棒高跳

◀參加申請=十四日까지 延校에 到着하도록할것 ◀競技參加人員=每校에 三人以內(但繼走에는 選手姓名을 記入치안어도 無妨하나 參加與否는 明記할것)◀一次申請한 選手는 變動할수 不得함

延專主催第六回 中等庭球大會 十月四、五兩日

延專主催의 第六回 全朝鮮中等學校 庭球大會는 來十月四、五兩日間 延專코―트에서 開催할터인데 申請期限은 九月二十六日 午後四時까지이며 抽籤은 九月二十七日 午後三時에延專에서 行할터이라 한다

黃海庭球代表決定

【海州】 神宮에 出場할黃海道庭球代表選手權大會는 一日午前九時부터 海州商業코―트에서 開催하엿는데 黃州의 金順平 崔田組 吉武、小山組와 海州의金應泰 全永俊組가 選拔되엿다

【第一回戰】

黃州(崔田 金順平)4―1載寧(金□□ 金□□)

黃州(洪承均 若菜)2―4海州(金應泰 全永俊)

黃州(小山 吉武)4―3海州(尹相元 金千秋)

載寧(朴根秦 王龍來)1―4海州(古屋 楊德道)

【準決勝戰】

黃州(崔田 金順平)4―1海州(金應泰 全永俊)

黃州(吉武 小山)4―2海州(古屋 楊德道)

【決勝戰】

黃州(金順平 崔田) 黃州(小山 吉武)

"올림픽의밤" 新義州서超盛況

【新義州】 在東京新義州俱樂部主催의『올림픽의밤』은 昨三日午後八時부터 當地公會堂에서 열리엿다 新義州는 氷上競技의 由緖기픈곳인만치 新義州俱樂部의 發起로 오는데 재천俱樂部長 鄭國照氏의 開會辭가잇서 金正淵, 張祐植兩選手의 人事, 金永均氏의 挨拶等이잇섯고 第三回世界冬期올림픽大會實況의映畫 音樂等의興味잇는順序로서 當夜의會衆을 完全히魅了하야 盛大하게 『올림픽의밤』의第一夜를 마추엇다

馬山對大邱醫專럭비

【馬山】 大邱醫專對全馬山의 럭비―蹴球對抗戰은 來十五日午後一時부터 中央運動場에서擧行할터이라한다

九年間妾生活 慰藉料一萬圓

"三號"에빼앗긴男便걸어

구년동안 첩사리대금으로 위자료 일만원을 청구한 미인이잇다 시외상왕십리(上往十里)오백이십삼번지사는 김롱선(金弄仙)은 충남 홍성군홍주면고암리(洪城郡洪州面古岩里)사는 백마창자리서방(李馬昌=假名)을 상대로장 심일일에 경성지방법원에 위자로 일만원청구의 소송을 이르켯다 김롱선은 일즉이 홍성읍내에서 기생 노릇을하야 매월 백원 가량의 수입으로 부모와 동생과 족하들 여러가족을 먹여살렷는데 소화 이년에 동경명치대학 법과(明大法科)를 졸업하고 도라온 피고 리씨가 자기 본처는 너무 속이 각갑하야 견딜수 업는터인즉 자기와가티 살아주면 장래는 본처를 리혼하고 정실안해로 입적시켜서 일평생을 가티 지내도록 하는 동시에 원고의 가족은 부가 살아갈만한 재산도 주겟다하므로 이래 구년동안 넘집여자나 다름업시 홍성읍내에서 피고의 자질들의 학교공부하는 뒤시수습도 하여주어가며 진심으로 살림도 해왓는데 피고는 본래의 약속도 전연 리행하지 안을뿐 아니라 요지음에 와서는 서울에서 다른 나어린 기생을 다시 첩으로 어더 가지고 지내면서 원고를 구박하므로 부득이 학대에 견듸지 못하야 친가로 쫏겨나갓는데 그동안 기생노릇도 하지못하고친정가족들의 생활만 더 곤궁하게되고 말앗스므로 정신상 고통이 만흐니 위자료일만원을청구하는것이라하엿다

處女賣喫한 誘引魔被捉

최근시내에 소녀실종사건이 빈빈히 발생하여 혹시 소녀유괴단이 잠복하여잇서 그들의 조직적 범행의소치나 아닌가하야 일반의 의혹이깁허가는 이즈음 삼일 시내동대문서(東大門署)에 부녀유괴자한명이 체포되엿다 범인은 경남 함양읍하동(咸陽邑下洞)에 본적을 두고 일정한 주소가업는 전과자 권창환(權昌煥)(二九)으로서 지난달일에 시내 숭인동(崇仁洞)이십구번지 손춘자(孫春子)(七)라는여자를 유인하여다가 시내 다옥정(茶屋町) 화평(和平)려관에서 이틀밤을자고 전긔춘자의 어머니의 인감을위조하여가지고 위임장과 승인서를 작성하야 시내 초음정(初音町)이백십삼번지 인사소개소 리영석(李永錫)에게 전차금 삼백오십원을밧고 팔어먹어던것을 동대문서원이 탐지하고 삼일오후여덜시경에 체포하엿는데 목하 그여죄와 배후관게를 엄중취조중이다

製鍊所職員과結托 巨額含金量詐欺

試料鑛石末에金粉을混入 興南製鍊所에疑獄

【咸興】 흥남서사법계 에서는 약이주일전부터 돌연 대활동을개시하여 함흥(咸興)에서유수한광주이든 김(金)모를 검거하여 련치취조하는 동시에 원흥남제련소(興南製鍊所)시료(試料)계직공이든 상긔(相畸)외이삼명을 검거하여 절대비밀에부치고 엄중취조를거듭하더니 그들을 취조하는데서 중대한 단서를 어덧슴인지 오일경 돌연 제철동을 개시하여 현흥남제련소매광게주임 대도수오랑(大島□三郎)을 인치하여 목하엄일취조중으로 사건의내용은비밀에부침으로 상세는 알수업스나 하여튼 검거되인물이라든지 검거하는범위로 보아서 극히중대성을 가진것으로 추측되며 극도로 팽창하여가는 북조선광산게에 미증유의대파문을 일으키고잇는데 여러가지방면으로 탐문컨대 내용은 대략다음과갓다

흥남제련소(興南製鍊所)는 조선광업개발회사의 경영하는 공장으로 자본금이백만원의 대공장인데 사업은 각광산에서 채굴하는광석을 분석하여 그광석에잇는 함금량(含金量)을 표준하여 일『크람』에 이원칠십신전내지 삼원내외간의 가격으로 그광석을사서 다시제련하는것으로매광(買鑛)은 적어도일년간일백만원이상의거액에달한다고한다 그럼으로 분석하여 매광(買鑛)까지하는 직무를 마터보는사람과 매광(賣鑛)하는 광주와의사이에 서로 밀약하고서 사실함금량이상으로 수배나속여서 동소에 팔수도용이하게 될수잇는터로 이번사건은 대게이와동종류의사건이라고한다 금번이동조부터 동제련소매광게주임인 대도(大島)와 동소에 유일한고객인 함흥부내에거주하는 유수한광주인 김일연(金一淵)(假名)과 서로 밀약하고서 시료게(試料係)직공인 상긔(相畸)외 수명을 매수하여 가지고 전기 김이팔 광석을 분석 할때에 시료(試料)수백포대의 광석중에서 평균 함금량을 볼수잇는 소량의 광석)광석속에 미리 금분(金粉)을 준비하여두엇다가 그시료(試料)에 혼입(混入)하여서 사실함금량의 수배나더만흔 광석말을 만들어서 회사롤속이고 광석을 파럿다는데 이것이한번에 수백돈의 다대한광석을 팔게되므로 한번에도 수천원의 리익을 어들수잇다고한다 어러케 사긔하여먹는한편 다른방법으로―가령 함금량이만흔 광석이 일백오십돈(屯)이고 조품금분이적은광석이 삼백돈(屯)이라고 하면 중량을를때에 금분이적은삼백돈을 금분이만흔점으로 속여서 판다는데 결국전체의 중량은삼백돈과, 일백오십돈으로 도합사백오십돈이됨으로 제련소에서는 도저히 알길이업다고한다

이러케 수십차나 사취하여서는 광주와 전긔제련소 사원과 서로 리익을분배하여 먹엇다고하는데 그동안 재련소에서의 피해액은 실로사만여원의 거액에 달하엿다고하며 동제련소에서는 지난륙월 초순경에야비로소 이런한 부정사실을 발견하고 즉시 시료게직공상긔(相畸)외수명을 면직식혓다고하는데 그사실이다시 경찰서의 탐지한배되여 약이주일전부터 활동을 개시하여전긔한바와가티 속속 검거하는중이라고하며 검거는 장차어느방면까지 미칠는지목하극히주목되며 근래에 드믄사긔사건으로일반의 주목이극히크다

每年五萬名式移民 每戶經費는約千圓

總督府에서實施하는滿洲大量移民 明春에는會社創立

총독부에서 명년부터 실시할 대이민게획에 대하야는 이미 모든준비가 끗나서 명년봄에는 회사의 조직을 할터인데 이민은 매년 약일만호 오만명식을 이민하되 한호에대한 이주비 주택건축비 기타를합하야 약일천원의 경비를 요한다는바 이외에 농경자금으로 매변가호에 약간씩을 대부할터로 한호의 농경지면적은 약이정보 가량이라하며 도이민은전부 이주후 약십년이면 자작농으로 자립할수잇게 한다고한다

萬五千圓豫算 鍊光亭 普通門 改修工事

總督府社會課서決定

평양(平壤)시내에서 명승지로 일홈이놉흔 련광정(練光亭)과 보통문은 최근에 풍우에 부패하야 그수선을 빨리할필요가 잇다하야 평양부민의 요망이만튼바 총독부사회과에서는 이번에 이것의 수선을 하기로 결정하고 련광정은 총예산 일만오천원으로 금년에는 우선구천륙백원을 지출하야수선하고 명년에 오천사백원으로 수선을 마치게되고 보통문은 삼천이백팔십원의 경비를 지출하야 수선할터로 일간착공할터이라한다

天氣豫報

晴一時曇

颱風은 大東島의 西方南東海上에잇서 中心은 七三五미리內外로 西北西에 進行中인데 아직 何處에도 그影響이업다 小低氣壓은 滿洲北部와 濟州島의 南方에잇서 東方에 進行中이다 高氣壓은 本邦의北東海上으로부터 日本海를넘어 朝鮮에 擴大되여잇다 朝鮮은 大槪晴天 朝鮮海峽과 日本內地는曇天으로 곳곳에 小雨가 잇다

昨日最高 三〇度七 最低 十九度 今日正午 二九度七

奇人神談의主人公 東洋唯一 觀相師 ●新運命의開拓은姜南月先生에

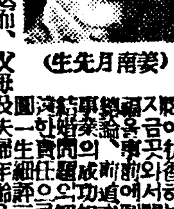

(姜南月先生)

京城府昌信洞六八七 姜南月觀相所 東大門서北便昌信町內外洞店舖向으로한집옴니다

發動機界最高權威 農林省御推薦 (永久的安心的保用證)

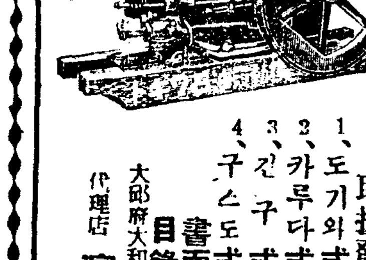

取扱發動機種類 1、도기와式 2、카루다式 3、긴子式 4、구스도式 5、마스다式 6、야시마式 7、其他各種 書面照會卽時 目錄無料贈呈 大阪府大和町 代理店 濱田農機店 (電話七四六番)

補缺募集 第一學年以上各學年若干名 文部省認可 興文中學校 廣島縣吳市 出願期日 九月十日限

校舍大擴張 ◇官廳銀行商店就職紹介◇晝夜新學期開始九月十五日 第四五回生徒募集 實踐簿記專修學院 ◇學則要二錢切手校舍運動場敷地二千有餘坪 京城府黃金町六丁目二三(電本二一一六〇番)

●新學期開始 九月十五日(第一類甲組)學則二錢切手 ●中等科第一部 各中等學校入學準備 ●中等科第二部 各中等學校上級編入受驗及鐵道從業員養成所遞信官吏養成所受驗準備 京城中等豫備專修學院 生徒募集 京城府黃金町六丁目二三番地(電本二一一六〇番)

鐵道省御用 商工省御推奬 抜キ荷絶對防止 守屋式 鐵線荷造機 帯鉄荷造機 京城府岡崎町九 代理店 湯澤商店 電龍長五九八 新案登錄 賜光榮

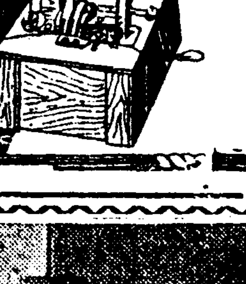

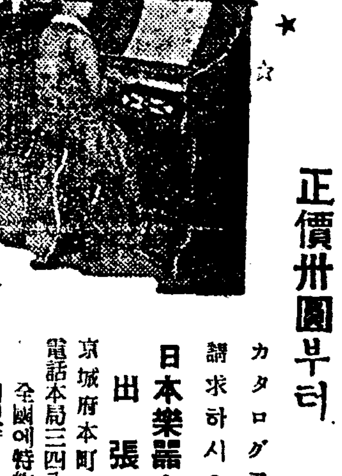

선선한가을부터練習 山葉オルガン 正價卅圓부터 カタログ를 請求하시오 日本樂器會社 出張所 京城府本町一丁目 電話本局二四八五番 全國에特約店이잇습

九月五日부터特別公開 階下席十錢均一 大都巢鴨超特作 現代猛闘活劇 原作脚色 小原武雄 監督 大伴龍三 하야부사히데도猛闘熱演 興太者學第一課 琴路美津子、久松王城 東龍子、小笠原隆 共演 明暗의城壁을打開하고生의生活을求하야 밤에는거리의爆彈兒健次가死를賭하야사랑하는妹의危急을救하는大飛躍! 클럽비아超特作全發聲日本版 名匠호라스 보사기―監督 마스라오 쫀부렉구스톤少年 지미 바드라 짜키 사루 主演 大都映畫本年度夏季特作品 仇姿隱密道中 桂章太郎、三城輝子 主演 相良傳三郎、遠山龍之介 共演 久松王城、橘富久子 原作脚色 戶畑健二 監督 大伴龍三 風雲의京洛에서東海道江戶에急히가는道中隱密師를에워싸고閃閃火花를보이는密書의爭奪戰! 櫻井町 本局 六二五 大正館

當ル五日特別大公開 改築落成紀念開館第二週 半島ファン諸彦待望の高田稔第一聲と千惠藏第一聲の名コンビ必ず御期待を經へ!! 新設RCAビクター發聲機 千惠プロ第一回全發聲超特作 日本映畫配給會社第一回提供 原作 村上元三 所載 サンデー毎日 撮影 石本秀雄 錄音 塚越成治 監督 稻垣浩 オール・トーキー 利川の川霧 片岡千惠藏 二役 大倉千代子・瀨川路三郎・水の江瀧子・尾上助三郎 主演 新興キネマ提供 新興東京撮影所製作 發聲版 脚色 村上德三郎 監督 牛原虛彥 錄音 オリエンタルシステム オール・トーキー 男三十前 高田稔・伏見信子 主演 荒木忍・小宮一晃・浦邊粂子・田林邦雄 助演 第三週特別大公開 野淵昶監督作品 長崎望鄉生 山路ふみ子・東海林太郎 國境の町 團成社

어리석은듯해도 힘세고영리한곰
생선이먹고십흐나북어로한세월

자기몸집에 비해서 무척기운이 센 즘생은 곰입니다. 다른 맹수에 비해서 날새지는못하나마 힘은 호랑이나 사자보다 더세리라고합니다. 곰이 맹수중에드느냐하면 든다고도하고 안든다고도할수잇는데 다른맹수들처럼 다른동물을 잡아먹거나 사람을 잡아먹거나 하지를아느니까 맹수라고까지 부를수는 업습니다 만 사람과 마다들린경우 사람을 해치는것은 말할필요도 업습니다. 산중에서 곰이 사람을 맛나면 대개 피해다라난다합니다. 그러나 포수가 총을 노아 선불을 터트리게되면 쪼차와서 해치고 만다합니다. 그런데 포수가 총을 겨누고서 잇는것을 보면 곰은두팔을 쩍버리고선다합니다. 『어디 노아보아라!』하고 버티는것도갓고 무어나 주는가해야 야구선수가 뽈을기다리는것처럼 먹을것이 날라올까 해서 그러는것도 갓다합니다. 그때에 포수가 곰의가슴 힌털이삼각형으로목도리처럼 낫곳을 겨누고 담바에 마처서 죽여야지 탄환이 비ㅅ기만하면 쪼차와서 포수를 무러죽이고 만다합니다 말하자면 목아지의 힌털난곳이급소(急所)인게지요

이외에도 곰에대한 이야기는 만습니다만 엇잿든 곰을 미련한동물이라고하는것은 생김새가 둔해보이고 사람의 숭내를내되 사람만큼 영리하지못하니까 그러치 실상은 다른동물에비하면 퍽똑똑한 편이라고볼수잇습니다

◇

곰은조선에서도 납니다 특히 함경북도나 평안북도의 깁흔산중에 만히 난다합니다 만히난대야 노루나 산도야지 처럼흔한것이아니고 사람의눈에 띄우기는 일년에 몃마리 안될것입니다

◇

현재 창경원에잇는곰에는 두가지가잇습니다 즉조선곰(朝鮮黑熊) 빗갈이 검은곰과 북해도에서나는 히구마(熊)입니다 히구마는 한문ㅅ자로쓴 글짜부터 녀시짜아래 프용짜를 쓰만큼 보통곰의 배갑절의 힘이잇다고해서맨들놀찌인데 창경원에 잇는 히구마는 몸집이 적어조선곰보다도오히려 적습니다마는 아주 큰것은 황소만한것도 잇서서 이런것은창살에 매달려 쩍버리고 잇는것을보면 여간어마어마 하지안습니다 사람은 거기에비하야 간난애만바게 안되니까요.

보통곰과 히구마의 다른점은 보통곰은 흔히 검습니다마는 히구마는 빗치갈색이요 또 목아지에 힌털이업는것이 특징입니다 이곰은 조선에는 안나고 일본내지에서도 북해도에서 밧게안납니다.

창경원에는 원래 히구마가두마리, 조선곰이두마리, 이러케네마리고 이웃간에 살고 잇섯는데 한번은 철창맛구녕으로 히구마가 팔을 너흔것을 조선곰이 달려드러 몹시무러뜨더서팔병신이되엿습니다 그래서 그곰은 여러사람압헤 구경도 못식히고 지금은 사무실엽 격리실에드러안저 세월을 보내고잇습니다.

◇

곰은 니빠리가세고, 발톱이 송곳갓지만 즘생의고기를 먹는육식동물이아니요 식물성(植物性)동물인데 생선가튼것은 질겨먹습니다 곰이내가에가서 물고기를 웅켜잡는다는 이야기는 누구나아는바입니다. 창경원에서 이곰들에게 먹이는것은 고구마, 홍당무(나닌징)감자 이런것들과 비지를 먹입니다 그리고 생선을 일일히 먹일수업슴으로 북어를 케로사서재어노코 끼니때마다 조금식 준다합니다

◇

히구마는 먼저말한바와 가치북해도태생이요 조선곰은 평안북도정주(定州)에서 난것을 누가 기증한것입니다.

히구마가 처음올때일본갑은 백오십원 조선곰은 새가뎍이니 오십원이엇다합니다

(사진ㅡ우의것은 조선곰, 철창건너쪽것은 히구마, 아래사진도 히구마)

家庭

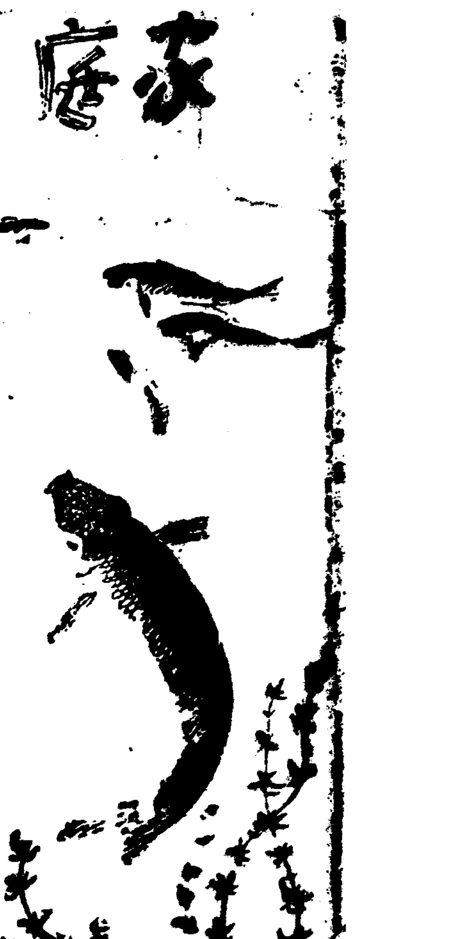

조선에업든기민병 걸리는날이면큰일
무서운 전염병이니 경계하자
사망률삼십칠퍼ー센트

세상에는 이상한 병도 다 만하서 심지어 잠자는 병까지 잇답니다. 그병의 이름을 기면병(嗜眠病) 또는 기면성뇌염(嗜眠性腦膜炎)이라고 하는데 기면은 질긴다는 긔ㅅ자요 조은다는 면ㅅ자로 조름을 질기는 병 내지 조름을 질기는 뇌막염이라는 뜻입니다. 본래 일본내지에는 종종 이병이 류행하야 지난 갑자년과 가튼 때는 륙천여명의 환자가 생기도록 몹시창궐하얏것만 현해탄까지는 건너서 보지못 하얏습니다. 금년에도 동경등지로 이병이 퍼지고 잇다고 하건만 조선서는 그다지큰 걱정을 하지 안햇든 것입니다. 그러나 사흘날 본지의 보도로 보면 필경 그병이 조선으로 들어 와서 경긔도 진위군(京畿道振威郡內)에서 여섯명의 환자를 일시에 발견하얏다고 합니다. 위생시설이 갓추이나 부족한 우리조선에는 장차 소대성이가 쏘다저날것이라 일반가정에서 여간주의안해서는 안됩니다.

×

이병은 아즉도 여러가지로 의문에 싸히어 잇는 병입니다. 첫재로 균의 작용이냐 아니냐도 판명되지안코 둘재로 균이라면 엇던 종류의 균으로서 어떠케 옴나도 판명 되지 안햇습니다. 그 성질로 보아서 균의 작용인것만은 사실인듯하되 그균을 발견치 못한이상 단언하기는 어렵습니다 흑은 한질과가티 모긔로부터

균이매개되는 병이라고 하지만 그역시분명하게 들어난 일은 아닙니다. 거긔 딸아서 이 병을치료하는 방법도 특효를 낼만큼 조흔것은 발견되지못하얏습니다. 흔히 거머리에게 피를 빨리기도 하고또흔히 주사침으로서 척수액(脊髓液)을 뽑아 내기도 하는 모양인바 그 두가지의 방법이 다함께 신통치 못한것 갓습니다.

×

다른나라에서는

양력일월이나 이월쯤 치운때 이 병이 제일 만히 생긴다건만 일본서는 오히려 녀름철에 더 만히 생깁니다. 그중에도 칠월이 몹시 더운해는 팔월에 생기고 팔월이 몹시 더운해는 구월에 생기어 몹시 더운달을 한달쯤 지내노코 생기는것이 이때까지의 예입니다. 이병에 걸리면 위선 사십도내외의 열이 일어나는동시 머리는 무겁고 정신도 몽롱하야 혼수상태(昏睡狀態)에 빠집니다. 류행성 뇌척수막염(流行性腦脊髓膜炎)과가치

웃두리가 구더저서 목이 뻣뻣해지는 것도 그 특증의 중요한 것입니다. 그러나 혼수상태에 빠진다고 아조 그이후로는 아모것도 모르기만 하는것이 아니올시다 때로는 정신을 좀돌리어 가지고 무엇을 먹으려고 하는 수가

×

그런데 이 병에 걸린 사람으로서 죽어버리는 비률이 백의 삼십칠퍼센트라는등 또는 백의 스물다섯이라는등 떠듭니다. 실상 그

비률은 그토록은 안 간다고 하더라도 파면 무서운 병임에 틀림이 업습니다. 이병에 걸리기전 예방법이나 또 이병에 걸린후 주의점은 이미모다 불리후 지에 게재된 바오나 다시 한번 아래에 적어 둡니다 그것을 참고삼아 잘 주의하시기를 밋습니다.

×

걸리기전

첫재, 넘어 몸을 피곤하게 하지 말것

둘재, 뜨거운 볕을 쪼이면서 오래일하거나 오래작난하지 말것

셋재, 충분히 잠을 잘것

걸린후

첫재, 안정하게 눕히고 어름으로 머리를 시키어줄것

둘재, 해볏이 들지 안코 눅진곳에 눕힐것

셋재, 환자의 침 콧물은 반듯이 소독할것

네재, 병실에 방문객을 드리지말고 조용하게 할것

금년털실시세

빽하이브	三圓八十錢
빽하이브中細	四圓八十錢
스키ー	三圓二十錢
스키中細	三圓八十錢
아쁘라스	·
오렌띄	三圓二十錢
스칼	三圓二十錢
極太毛絲	三圓二十錢
中細毛絲	三圓五十錢
極細毛絲	三圓七十錢
스코취	二圓九十錢
크로셋트	二圓九十錢
루ー부앙	一 圓
다이야	三圓二十錢
다이야中細	三圓二十錢
빽러ー풀라이	三圓四十錢
빠러	三圓五十錢

세탁잘해두면 또새것

발 모기장

차차서늘한 바람이 불기 시작하니 녀름동안 신세를 끼친 물건들을 잘손질해두어야 래년에또잘 쓸수가잇습니다.

◇**발**을 그대로 말아두지마시고 볏헤 뒤접어서 잘말린후 부드러운 솔을가저 엽흐로 쓸어 몬지를털어바린 다음 장뇌나 납례링을 사이에 너코 단단히 마라서 신문지로 한벌싸고 다음유지로 봉해서 기리로 걸어두십시오.

◇**레이스** 손으로 힘들니빨면 올이 느러저서 못씁니다 기리로 너대스번접고 광으로 한다섯치가량되도록접어 냉수에 한시간쯤 당거둡니다. 그래가지고 두세번 살냥살냥흔들어 몬지를빼후 다시 따뜻한물에 비누를 풀고 거긔다가 이삼십분당거두엇다가 약간주물러 빱니다 백색레스는 물두되에 표백원액(漂白原液)한사시쯤 녹힌후 한삼십분 당것다가 잘흔들어빤다음 풀을 약간먹여서맑힙니다 그러대 그대로 빨내ㅅ줄에 걸처서말리지마시고 사방귀에다 끈을 다라 팽팽하도록 잡아매서 말리면 대림실 하자안 허도 좃습니다.

▲**모긔장** 모긔장 세탁은 물닷되에 소다 다섯사시를 풀어 녹여서 모긔장을 당급니다. 손으로 빨기보담 발로 지근지근 눌너 빠는것이 좃습니다 빗갈이 만히 변햇슬때는 뜨거운 물 서되에 초록색 물갈 한사시를 헌겁쪽에 싸서 물에풀고, 산성아류산(酸性亞硫酸)소다를 적은 소주잔 한잔쯤 풀어서 고루고루 물들드린후 풀을 약간먹여 말립니다 붉은선에는 물 여덜홉에 암모니아 대여섯방울을 떠러드려 솔에 뭇처 붉은부분에 발라 말리면 색이 곱습니다.

통조림 맛이나게 하자면
성한것을 골라사시요
성치안흔것은 엇던가

보통틀 통조림(간쓰메)은 맛이 업다고 합니다 그야물론 균을 죽이느라고 펄펄끌는물에 담것다 끄낸것이라 맛이 신통치 못할것은 사실입니다 그러나 통조림을 사먹는데도 여러가지의 방법이 잇습니다 그방법을 모르고서 더퍼노코 사다가 먹으니까 신통치 한 맛이 더낫버지고 고약해질바게업는것입니다.

통조림을사는법

무엇보다도 먼저 상하지 안한 것을 사야 하니 첫재통뚜껑이 안으로 옴옥하게 들어갓나 불룩한가를 살피어서 들어간것을 사고 또똑똑 두드리어가지고 쨍쨍하게 울리나 쿠렁쿠렁하나를 들어서 쨍쨍한것을 삽니다. 왜 그런고 하면 뚜껑이 불룩한 것이나 쿠렁쿠렁한 소리가 나는것은 그속에 까스가 생기어 잇다는 증거인 까닭입니다.

통조림을맛나게하는법

통조림을 다시 맛나게 하는 솜씨도 업지 안하니 첫재는 뚜껑우에 조그만 구녁을 내노코 끌는물에 집어 너허 오분간쯤 담것다가 다시 끄내가지고 뚜껑을 열어서 먹을것이요 둘재로 그것을 재료삼아 딴요리를 맨들더라도 넘어 뜨거웁게 굽거나 지지지는 말아야 합니다 왜 그런고 하면 구녁을 뚜르고 뜨거운 물에 너허서 그속에잇는 시원치 못한 김을 빼버리는것은 조켓지만 이미뜨겁게 햇든것을 또다시 뜨거웁게 지지는것은 조치못한 까닭입니다

圍碁對局譜 (六)

本社主催

白 ○ 中國 仲 ...
黑先 丁 金 孝

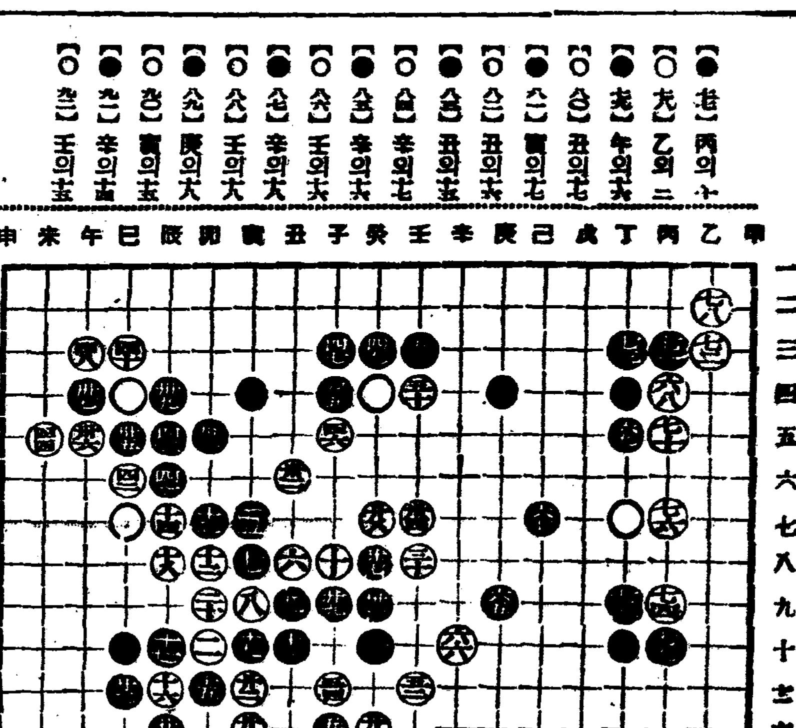

●[illegible] 丙의十 ○[illegible] 乙의二 ●[illegible] 午의十六 ○ 丑의十七 ● 寅의十七 ○ 丑의十六 ● 丑의十五 ○ 辛의十七 ● 辛의十六 ○ 壬의十六 ● 辛의十八 ○ 壬의十八 ● 庚의十八 ○ 寅의十五 ● 辛의十四 ○ 壬의十五

◆蔡極文氏評 黑이 午의十六으로 着採點은 絶贏局勢에 最要로 看做되고 白은 突의 十六將自衛策에 奔忙하니 均衡比例에 左投右投난 固不可測이나 奧欠缺은 黑便에 多大하다 判斷之期난 來頭擬掐如何에 潛在하니 迅速奪取함을 切望하노라

家庭醫學

산월의몸조섭

問 저는 금년 이십일세의 소부이온대 임신하야 멘세이되엿습니다. 임신하야 만삭중에도남편을가까히하여도관계가업습니까 어린아해에게 조치안흔 영향이 잇슬는지요 그리고 해산후 얼마동안 별거하면 조흡니까. (天安一女性)

答 임신팔개월부터는 별거하시는것이 조코 또 산후에는 약 일개월반동안 몸조섭하시는것이 조흡니다. (大學病院產婦人科 金錫煥)

가삼이마치워

問 저는 금년이십세된 남자인대 약륙개월전부터 좌편가슴이 뚝끔뚝끔마치며 지금은좌우편이압흐고 더욱운동후나 찬바람에다면더욱심하고 평소에도무줄합니다 그러나신체에는 현저한이상이업습니다 의사에게진찰하니 늑간신경통이라고도하고 고호흡도보통입니다 위병이라고합니다 선명한판단으로 병명과 치료법을 가라처주십시요 (定平一讀者)

答 당신의 증세로보면 늑간신경통도아니고 늑막염도 아니고위병도아니며 단순한흉부신경증(胸部神經症)인것갓습니다 심한정도가아니면 복약치안하야도 나흘거시오나 증세가 심하거든 좌긔처방을 복용하야보시면 효가잇슬것입니다.

一、뿌로바린 一、○
乳糖 ○、五
右分三包 一日三回食間服用

(大學病院伊藤內科 朴秉來)

만성기관지염

問 이십이세남자인대 삼년전 시내모병원에 진찰하오니 만성기관지염이라합니다 약일개월전부터 오전중에가래가 만히남니다. 가래빗은 백대청색입니다. 섭생법과 치료법을 가라처주십시요 (市內生)

答 섭생에대하야 주의할것은 감긔에걸리지안토록 주의하시며 二%중조수로 하로두번식 흡입하게하시고 좌긔처방을 연복해보십시요

一、세네가藥液(四·○)一○○、○
一、안모니아茴香精 二、○
沃度加里 ○、五
右一日量三回食前服用第三週間連服

(大學病院伊藤內科 朴秉來)

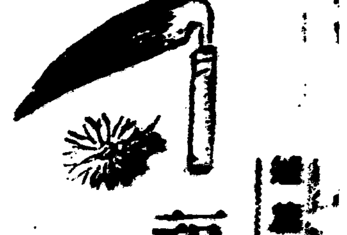

連載小說 雁順이 (6)
宋影 作 熊超 畵

『그저 그럼저럼 오정에사마데……』

명월는주인은 여가까지 말하다가 문득만돌이와 시선을 마주치고 갑작이 반색을하며 웃는낫비을 보이고는 아래칸을 향해서

『자 그려면 긴상 욕구리 오랑아리나사이.』

이러케 말하고는 옷깐외 문앞으로 가까히와서,

『만돌씨 오래간만이오. 재미 좃소?』

한다. 방갑기는하나 그러나 나는 너보다 우월한 사람이다하는 위엄을 만돌이에게 일브러지어보이려는듯한 태도가 겨레서 보는사람의 눈에 띄일만하다.

『별루 재미라고는 모르고 살지오……우리가튼거야, 가끔 이러케 술이나먹어야 근심걱정이 저버리지오……그래도 술께면 또마찬가지오다』

『하ー、그래서야 쓰오. 돈을 모하야지. 하기야 술도 조치마는……』

준식이는 만돌이의 얼굴을내려다보며 문밧게서서 이러케말하다가, 피우든 마코ー로맏을바람벽에 부비어 꺼가지고 조금남은 담배꼬투리를 호주머니속에 집어너흐면서、조금 야튼목소리로,

『그런데, 내가 좀 이야기가잇는차에 마츰 잘맛낫스니 잇다가 이리나실때 나좀맛납시다.』

한다. ー웬일인가?

『나요? 나한테 할말슴이 잇다는거요?』

만돌이의 눈은 커젓다.

『에、만돌씨 말이오. 그럼、잇다가 조용히 내방으로 오시오 기다릴게.』

준식이는 만돌이의 대답도채 들어보지안코서 약속되엇다는듯시 정지칸으로 들어가버렷다. 만돌이로는 다소 의외의일이엇다. 무슨일로 명월르주인이 자긔를 조용히 맛나자고할까? 조흔일이잇는가? 나쁜일이 잇스라는가? 고개를 기우러고 생각을 쥐어짜보아도 얼른 알어낼 길이업다.

『자、한잔식 더하세.』

그는 고개를 돌리고, 홍서를 바라보면서 술병을 들엇다.

『그만합시다. 난 더 못하겟는데……』

홍서의 얼굴은 붉으테테 해젓다. 살색이 다소간 희편이것만큼 술의긔운이 쉽사리 얼굴에 떠올라뵈이는 타입이엇든것이다.

『얼마 남지안엇다…… 이것만 다마고 아러갑세다.』

『자、그럼 형님도 한잔……』

하고 홍서는 술병을 만돌이의 손에서 빼서가지고 한잔을 가득히 부엇다.

두사람은 마셧다. 그라고 만돌이는 또한병의 술병을 들어다가 귀갓가히 대고서 흔들엇다. 그것은 빈병이 분명하엿다 한병 더가다 먹을가, 그만둘가 주저하는 벗치 현저히 그의 얼굴에 나타나보인다. 만돌이는 잠시엿다. 고개를 도리키고서 아래칸을 향해서 명월이를 불럿다.

『그만 자시겟다면이지오. 술갑시요? 일원오십전만 주세요. 그런데 참、복순아버지주인이 좀 안으로 들어오시랍데다. 악가부터 거달리고 잇는데 들어가보시오.』

명월이는? 의미잇는듯기 홍서를 바라보앗다. 홍서는 저물보고 명월이의 눈이 무엇이지 속살거리는것가름을 재게대한 호의로 해석해가지고 까닭도 모를웃음을 지어보엿다.

만돌이는 술이 취햇다. 정신을 못채릴 지경은 아니지만 그는 자긔가 조화하는 정도보다는 실지로 마시는 주량이 적엇다.

『먼저가보게 나는 주인이 맛자니까……』

그는 『지까다비』를 신으면서 홍서에게 말햇다.

『그럼、나중에 오시오 오늘 잘 먹고 갑니다.』

『그런데 무얼 신발을 신으신 단말이오、또버슬걸』

하고、겨레 섯든 명월이는 만돌이의 억개를 흔들엇다.

『글세、그러면ー내、취햇고나!』

하고 만돌이는 허리를 펴고 이러섯다.

홍서가 문밧그로 나가는것을 보고 만돌이가 정지칸으로 좇는 주인의방에 들어가자, 준식이는

『자、이거 누추하지만 잠시들어오시오、술이나한잔 가리함쉬다.』

하고, 환영한다. 그리고 또명월이를 보고서,

『간쓰메 하고 저유잇거던 저유종하고 날래가저오게』

환영하는품이 여간아니다. 만돌이는 사자리우에 쏘긔자드시 주저안젓다.

대답하고서, 정지칸으로 나간 명월이는 금시에 딱버리지게 놀어노흔 술상을 들고들어와다.

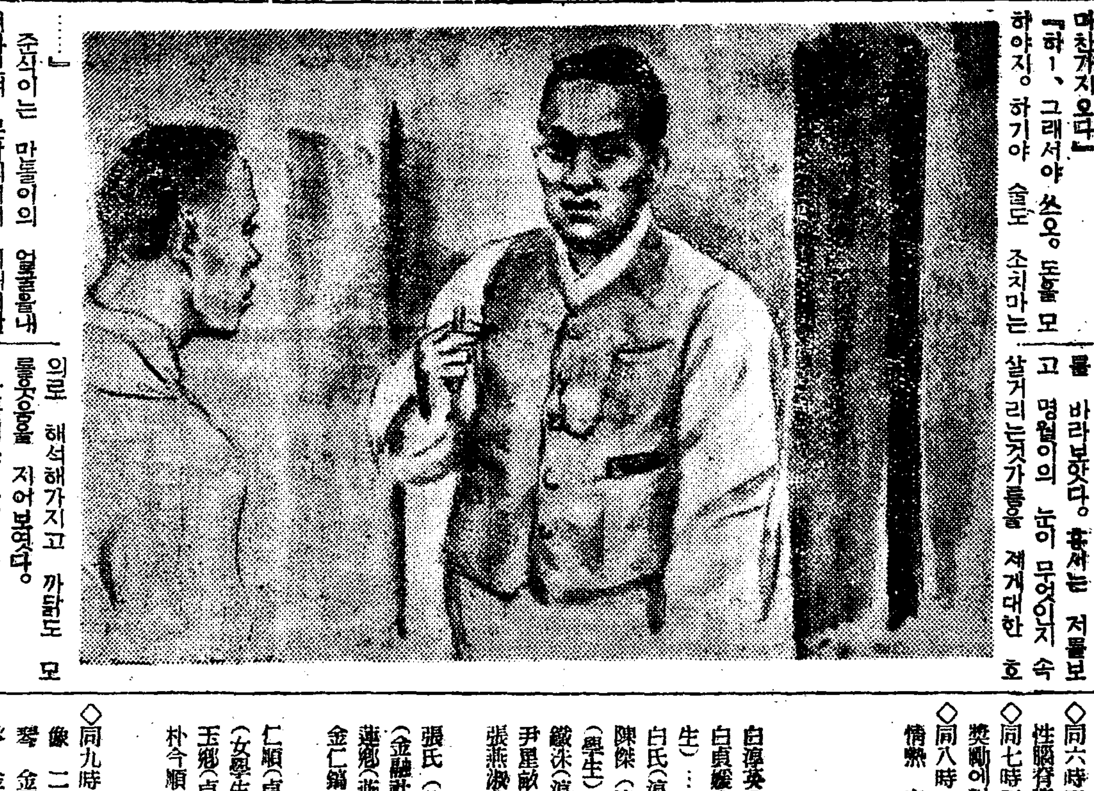

放送 (水曜)

◇午後六時二五分 連續라듸오어린이小說 (二) 포슬仙의少年團 모르나ー作 朴泰遠 譯
◇同六時二五分 經濟解說(二十) 善業週報 鄭相老
◇同七時三〇分 講話 都會와農村問題 裵成龍
◇同八時 流行歌 一、情恨의버들 二、봄타령 三、情抱千絲 四、돈바람분다 五、피눈물 姜石燕 伴奏 D K管絃團
◇同八時三〇分 伽倻琴散調와倂唱 一、散調 (가)진양도 (나)중모리 二、倂唱 (가)短歌 (나)唱劇調 春香歌中 離別歌 丁南希 鼓手 韓成俊
◇同九時 連續講談 奉天의달(二) 朴寅成

五日 (木曜)

◇午後〇時五分(東) 慶音樂
◇同二時 家庭講座 손님接待하는法 (一) 宋今璇
◇同六時 連續라듸오어린이小說 포슬仙의少年團 (二) 모르나ー作 朴泰遠 譯
◇同六時二五分 衛生講話 流行性腦脊髓炎 高永珣
◇同七時三〇分 農村講話 新羊獎勵에對하야(二) 金玉鉉
◇同八時 映畵劇 銀河에흐르는情熱 安鍾和原作 李雲芳脚色 라듸오푸레이、미ー링 演出 朴珍 効果 金璽雲

【配役】
白淳英(學生)……徐月影
白貞媛(淳英의누이동생)(女學生)……姜石燕
白氏(淳英의하라버지)……朴齊行
陳傑(淳英의親友·貞媛의戀人)(學生)……金璽雲
鐵洙(淳英의親友)(畵家·學生)
尹星畝
張燕淑(淳英의戀人)(學生)……金仙草
張氏(燕淑의父)
蓮鄕(燕淑의繼母)……李素然
金仁鎬(張氏의信任맛는社員)……朴仁淑
(金融社社長)……尹東洙
仁順(貞媛의동무)(女學生)……金蓮實
玉鄕(貞媛의동무)(女學生)……
朴今順
下女……申時雨
解說……卜惠淑

◇同九時〇分 音律 一、平調會像 二、吹打 三、與民樂 玄琴 金雨塘 洋琴 金相淳 大笒 金永根 杖鼓 金一宇

六日 (金曜)

◇午後〇時五分 古談 三官服 愼麟範
◇同二時 家庭講座 손님接待하는法(二) 宋今璇
◇同六時 하ー모니카二重奏 一、勇敢한水兵 二、人力車 三、天然의美 四、大湖畔 五、동호세 六、軍隊行進曲 第一하모니카 崔英植 第二〃 全春源
◇同六時二五分 라듸오學校 秋花栽培法(一) 金令淵
◇同七時三〇分 農村講話 獎勵에對하야(二) 金玉鉉
◇同八時(東) 피아노獨奏 一、奏鳴曲 E長調 모차르트作曲 二、演奏會用練習曲 F短調 리스트作曲 三、자장가 쇼팡作曲 澤崎秋子
◇同八時二五分 唱劇調 一、短歌 世上事 二、唱劇調 沈淸歌 金綠珠 鼓手 丁元燮
◇九時 映畵이야기 로미오와쥴엣 成東鎬

曆

九月五日(木) 陰八月建乙酉(大)初八日
●嫁娶·裁衣·納財에宜함 :甲申·水·奎·建
▲白露八日(陰八月十一日)
▲秋分二十四日(陰八月廿七日)

家庭醫學
女性의대하증은 엇던것이며 그原因과害毒
ー누구던지읽으시라ー

대하증의 原因과治療法

보통으로 부인병 부인병하지만 부인병에도 그種類가만습니다 그中에도 제일만흔병이 대하증이라는병입니다.

여러분께서도 잘아시는 바와 갓치 대하증이라는것은 女性의生殖器에서 이상한물이 흘으는 것인대 사람을따라 或은 맑은 콧물갓기도하고 或은 코물갓기도 하며 또 피가석긴물이 흘으기도하며 분량이만키도하고 적기도합니다 이런차이는 부인의體質과 병세에따라서 생기는것입니다.

이무서운 대하증이생기는까닭은 대부분 淋疾이전염되거나월경때에 부조섭으로 무서운 細菌이 局部에들어가서 상처를내는것입니다 맛치 手足을다친때미균이들어가서헐고 고롬이 나오는것과갓습니다 원래 부인의 국부는 조직과 온도와 습긔등이 細菌의 번식에 천연으로 적당한곳으로 남에게 전염될만한 특별한 긔회가 업다하드래도 미균이 붓튼 손이나 조히나 옷이 그곳에 닷기만하여도 전염할까닭으로 퍼저들어가게됩니다 病이업는집 부인에게도 이병이 잇스며 또는 월경긔에 이르지 못한 어린 처녀에게도 이가튼 병이 생기기쉽습니다

엇지되엿든지 이대하증이 흐르게되면 벌서 자궁병이 잠복된 증거입니다 발병당시에는 비록 안색이 여전하고 몸이 건강한듯하나 하로 이틀 날이 갈수록 만성이되여 무서운 고질이되면후 차차 살이 빠지고 피부가 잘 통치못해서 화색이 낫고 따라서소위 냉증이라는것이 생기는동시에 병은점점집히안으로들어가서 치료하기가 절대로 어려운데까지 빠지게됩니다 그러므로 평소에항상몸조섭을잘하시고 만일 이병에걸이거든 초긔에즉시치료하여야합니다 그리고다소오래된병이라도 조흔약을선택하야 자택에서섭섭것은 힘업시계속하야복용하시면 틀림업이완치할수잇읍니다 이와갓흔子宮病을 治療하기에第一適當한服藥『命之母』가잇읍니다. 이命之母로 모든子宮病을全治하시고愛兒를 出產하신 實例는 世人에게 好評과禮狀이證明하오니 여러분 家庭에 子宮病患者가 잇으면 하로 바삐 命之母를 服用하시고 全快하심을 바라나이다

九年間신고하던 子宮病이 全快되야姙娠햇소

平北寧邊郡吾北面…金錫麟氏夫人

나는月經不順과 대하증으로結婚後九個年동안 신고를 하던中 千萬가지藥을 다써보앗스나 조금도 差度가업서서 비관을하던中新聞廣告를보고 命之母가子宮病에 有効하다는 記事를보고最後로一次注文하야服用햇더니 얼굴에 화색이도고 원긔가나며 리와 배압흠이낫으며 대하증이 차차줄고월경이고르게 나오더니 二三삭후에 姙娠하야 出產하고 不和하던 家庭이 平和롭게되니 命之母가子宮病에 絕對的有効함을信用하고 世上에 宣傳하는中이올시다 (寫眞은 本人)

命之母는 全國有名藥店에서도 販賣하지만 特히 本舖로 注文하실때는 藥代金을 振替東京五〇五〇으로, 또는 小爲替로 보내시는것이 第一安全하고 便利하오나 適合한藥을 指定못하시는때는 病勢를 자세히 記入해주시면 代金引換으로 適當한 藥을付送합니다.

今日 이新聞을보시고

帶封하야 五厘切手붓처서 東京市京橋區入船町三 命之母本舖로 보내시는분 또는 藥書로 申込하시는분에게 三大醫學博士가 자세히쓴 婦人病自宅治療書와 命之母의 說明書를 누구에게던지 無代進呈합니다

婦人病良藥 ◎命之母의主治効能◎

月經不順 白帶下症
子宮出血 赤帶下症
下腹腰痛 手足冷症
頭痛肢氣 子宮痙攣
히스테리 輸卵管炎
卵巢炎 黃血症
腦神經衰弱과 產前產後의
婦人에게大効함

ー藥價ー
六日分 壹圓
十三日分 貳圓
二十日分 參圓
三十五日分 五圓

東京市京橋區入船町三
命之母本舖 ●笹岡藥房
振替東京五〇五〇番

黑風 【120】

韓龍雲 作 金熊超 畵

해후(邂逅) ⑤

「그러라 우리도 마치 몰나서 피할준비를 하는중이다 그런데 우리배가 상선모양으로 차린것을 네가 엇지아나」

하고 해적의 대장은 이상한 듯이 무럿다

「저도 배에대한 지식이 상당히잇습니다 저의 옵바가 배에다녓스므로 배에 대한요리를 만히 배웟습니다 그러나 배는 저하고는 원수입니다」

「엇지?」

하는 해적의 대장은 의심스럽게 무럿다

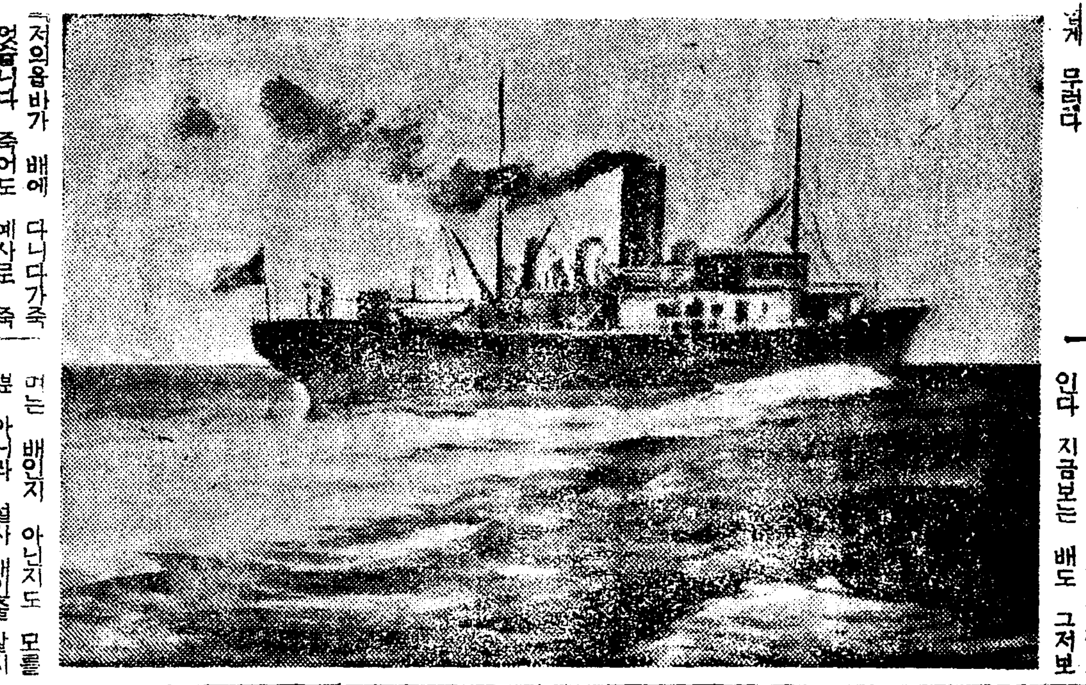

「저의옵바가 배에 다니다가죽엇습니다 죽어도 예사로 죽은것이 아니라 악한놈에게원통히 죽엇습니다 저는 언제든지 옵바의 원수를 갑허야되겟습니다 대장님이 언제든지 저의원수를 갑허주서요 순양함이라는 말을 드르니 더욱이 그생각이 납니다」

하는 창순은 술픈빗을 띄엇다

『옹 그래 무슨놈인지 모르지만 너의원수라면 내가 갑허주지 엇던놈이란 말이냐 그놈이 륙지에잇다면 쥐구녕가튼바위틈에 잇더라도 잡을수가 업지마는 바다에만 잇다면 산가튼 물결속에 잇더라도 한손으로 잡어낼것이다 어느놈이며 어데잇단 말이냐』

하고 호기잇게 말한다

『그놈은 선장(船長)노릇하는놈입니다 무론 바다에 잇습니다』

『선장이야 그러면 말할것도업다 멀지 원수를 갑흔 축배(祝盃)를 올녀라 화용도(華容道)로 도망하는 조조(曹操)가 관운장(關雲長)을 피하는수는 잇슬지언정 바다에 잇는놈이 나의손에서 버서날수는 업슬것이다」

하는 해적의 대장은 얼골에 피때를 올려가며 어리석은 장담을 하얏다

「저도 망원경으로 보앗스면」

하는 창순은 혼저말 비슷하게 해적의 대장을 보면서 말하얏다

「어떠 이것을 가지고 보아라 이 망원경은 아조 조흔것이다 이것을가지고 보면 아모리 멀리잇는 것이라도 잘보인다 지금보는 배도 그저보면는 배인지 아닌지도 모를뿐 아니라 설사 배인줄 알지라도 무슨배인지 모르는데 망원경으로 보아서 경비순양함인줄을 아는것이다』

하는 해적의 대장은 포케트에서 자기의 망원경을 내어준다

망원경을 바더가지고 경비순양함을 바라보든 창순은 별안간에

『애고 하나님』

하고 펄석 주저안는다

모든 해적들은 이상하게 늣내엇다

『웬일이냐』

하는 해적의 대장은 창순을 부드러 이르켯다

『애고 저배야요 저배야요』

하는 창순은 얼골빗치 질리는듯 하얏다

『저배라니 저배가 무슨배란말이냐』

『저배의 선장놈이 우리옵바를 죽엿서요』

『무엇? 저배의 선장이 너의옵바를 죽엿서 저배는 경비순양함인데 저배의 함장이면 상당한 지위를 가진 사람인데 너의옵바를 웨 죽엿단 말이냐 아마 너의옵바가 무슨 죄를 지엇든것 이로구나』

하는 해적의 대장은 한풀이 죽은듯이 말하얏다

『아니야요 저배는 경비순양함이 아니야요』

『아니라니 말이되나 배에써어 잇는 이름이라든지 기호(旗號)라든지 모든 설비라든지 보통배와는 월수히 다른것인데 경비순양함이 아니라는것이무슨소리냐 우리는 배에대한지식은 박사 이상이다 하기야 너가튼 녀자가 그러한것을 알수가 잇겟니』

『아니야요 저배는 멀리보기에는 경비순양함 갓지마는 실로는 상선입니다 근래에는대장님가튼 바다의 호걸들이만하야서 상선의 래왕이 위태하므로 만흔주의와 방비를을하는대』

하고 숨결이 갑분듯이 말을중지하고 조금 진정하는듯 하다가 다시 말을 계속한다

外地異聞

『디켄스』의 遺品競賣

【倫敦發聯合郵信】 英國의 文豪 촬ㅣ스·디켄스」의 만흔 遺品이 近者 倫敦競賣市場에서 卽賣되엿는데 겨우 四分間에 全部를 賣盡되여서 文豪가 依然 倫敦兒人氣者이라는것을 보혀주엇다 遺品中에는 各著書의 初版本과 文豪가 生前使用한 『캡』將棋道具一式、肘掛椅子等도 잇섯다。 特히 사람의 눈을 끄은것은 近年에 이르러서 出版된 文豪의 遺著 『基督傳』의 自筆原稿로서 이것은 二千二百圓의 高價로팔렷다。 此等 遺品은 본래 『디켄스』家의 女下人 『안·브라운』의 財産이엿스나 文豪가 일직이 『안 브라운』에게 關해서 『女下人이라고 하기보담은 차라리 友人이다』라고 記述한곳이잇섯는마큼 『디켄스』家와는 깁흔關係가잇스며 따라서 文豪關係의遺品도多數所有하고잇섯다。

『레니슨』의 再生한音聲

【倫敦發聯合郵信】 英國桂冠詩人 『알프렛드·레니슨』의 레코ㅣ드가 今番새로이 倫敦의 英國博物館에 陳列되여서 現代人의 興味를매우끌고잇다 『레니슨』의 逝去한것이 十九世紀의 末葉인즉 지금부터 四十三年前의 녯날인데 二十世紀의 젊은사람들까지가 詩人生前과갓치 豊富하고 明瞭한 소리를 드를수잇다는것이다 이것은詩人이 十九世紀의末頃 自作의詩를 吟誦해서吹込한 極히不完全한蠟製圓筒『레코ㅣ드』가偶然이發見된結果 今番은 新式의電氣式平圓板으로 再製하여서詩人의 소리가 再生하게되엿다。再生레코ㅣ드中에는 詩人의名作이라고 하는『輕騎兵의突擊』을 비롯해서『北方의百姓』『모ㅣ드』『重騎兵의突貫』等이잇다。

新刊紹介

▲調査月報 八月號 朝鮮總督府發行 定價三十錢

無比의 賣行!! 不拔의 聲價!

森永ミルクキャラメル

(모리나가미루구갸라멜)

五錢·十錢

OKEH

―오늘에流行하는―

新民謠 압강물흘러く 獨唱 李銀波

(오케ㅣ레코ㅣ드 一七九六番)

●頭腦를 二倍나 쓰는

はれやか (하레야가)

虛弱体質의改造에

高橋孝太郎博士 ―苦心發明―

どりこの는人體에 네루기ㅣ의根源인葡萄糖、果糖이主成分!

우리들이 生存하기爲하야 第一必要한 榮養素는、蛋白質、含水炭素、脂肪、비타민、鹽類等이나 그中에도 含水炭素는 人體活動力의 根源이여서 이것을뽀버燃燒하야 體溫이되고、에네루기ㅣ가되는것입니다。이含水炭素의가장 純粹한것이 葡萄糖입니다。『どりこの』는 이 葡萄糖이 主成分인 고로이것을먹으면 疲勞를解消하고 氣分을 爽快하게하며 元氣漲溢되여 體力이漸漸增進됩니다。그럼으로 虛弱體質이나 腺病質의분이『どりこの』를 朝夕으로 愛飮하시면 漸次健康을 增進식히며 虛弱質을改造하여 强健한體質의 所有者가될수잇습니다。

産前産後에どりこの

産前에使用하면胎兒의養育이조와지고産婦의衰弱을防止하며産後에使用하면元氣回復이빠르며입덧이나서飮食을먹지못하는분에는第一適切한飮料입니다 그런意味에서朝夕으로愛飮하심을勸告합니다

來客의接待에どりこの

急히손님이와서氷水나사이다ㅣ갓혼것을사러갈사이도업슬때簡單한調理로써『どりこの』을내노면손님은大端히깁버합니다。單只맛이조흘뿐外라大端히榮養價가만흠으로近代人이조와하는飮料입니다。

病中病後에どりこの

마시면맛이잇고또榮養이조흠으로 元氣가도々어지며氣分을爽快하게하야 疲勞를恢復식히며食慾을增進케하여 體力이强健하게됨으로 病中이나病後의榮養에는唯一無二한好飮料입니다。

運動後의疲勞에どりこの

運動을하면 身體內의葡萄糖이 缺乏하야疲勞하게됨으로『どりこの』을마시면 缺乏되엿든葡萄糖을補給할수잇서疲勞는다除去되고 心身이爽快하여元氣가漲溢함으로運動家들이歡迎합니다。

發育期의幼兒에どりこの

胃나腸으로 消化할必要업시 直接吸收되여榮養이됨으로한창發育되는 幼兒의補給榮養料로는둘도업시適切합니다 發育不良이나 腺病質과아희들에게 조흔結果를엇습니다

膳物이나問病에どりこの

大端히맛이조코榮養이되는것은 勿論體裁가優美하며갑시 適當함으로四季의贈答等에도조코나 暑中膳物、殘暑膳物病後訪問에는더욱조흔것이업슬것입니다 꼭試用하여보십시요맛보는분이깁버할것입니다。

登山이나海水浴에どりこの

山이나海水浴에疲勞한때에『どりこの』를마시면곳疲困함이回復되고氣分이조와지며元氣가남니다五六倍의淸水에타서먹으면누구던지맛잇게먹을수잇습니다

專賣特許 美味滋養料

美味한것은天下一品

『どりこの』主成分은 葡萄糖、果糖아미노酸으로이우에 數種의醱酵素를加하엿스나모다입맛에못든 것임으로마시면 大端히맛이조코몸에도 利롭습니다。 從來의滋養料는몸에는조흘지모르나맛이조치못한것이 大分部이엿스나 『どりこの』는 우에말한바와 가티맛이조흠으로 男女老少를 莫論하고愛好를밧는美味飮料입니다 每日家庭에서잡수실때나 손님의接待에도 適當합니다 어느家庭어느분이시던지한번식맛을보시고愛用하여주십시요

『どりこの』全國著名 藥店、食料品店

どりこの

도 리 코 노

發賣元 東京市 大日本雄辯會講談社商事部 總代理店 京城 玉置合名會社

個人利益偏護코저 道路設計를故意變更
直通豫定道路를曲線으로
府當局의失態를非難

【鎭南浦】 대진남포(大鎭南浦)를 건설할계획으로 작년도 억량기리(億兩機里)에 어항(漁港)시설을 하고 연안무역지대(沿岸貿易地帶)문제 등등을 해결할목적으로 수만평의 간사지(干潟地)를 매립하는 일방 억량기리는 강서부내 이면서 위치가 돈립하게되여잇는 관계로 진남포발전에는 축항에서 어항까지 직통도로(直通道路)의 필요를 느껴 금춘이래 공사 중인데 설계당시에는 일반이 직통 도로이므로 도립의원 압산아래로 직통될 것을밋고 잇섯든바 실지공사중인 이즈음에와서보니 일반 부민의 처음기대와는 딴판으로 제일 요색지인 도립의원부근에와서는 곡선(曲線)으로 되엿다고하여 오만부민은 부의 처사를 의심하는동시에 부근주민들의 피해도 적지안흐므로 원성이 날로 놉다고한다 이제 그원인을 탐문한바에 의하면 그 도로설계당시 직통하게되면 당시 부회의장 령목(鈴木)모의 창고(倉庫)가 헐리게되는 관계로 부당국자들과 령목씨사이에 어떠한 내용이 잇섯승이지 령목씨의 창고한개를 피하기 위하여 도로가 곡선으로 되엿것이라고 하여 대진남포를 건설코저 계획하는 도로공사에 적지안흔 지장이 잇게한것은 부당국자의 실책이라고 하여 일반의 비난이 놉다는바 이문제의 여론이 점점놉하 사회문제화하려는데 그귀추가 매우 주목중이라고한다

殖組橫領事件 三年執猶言渡

【定州】 정주군마산면(馬山面)청정식산조합(淸亭殖産組合) 리사 라추명(羅樞明)에관한 조합금횡령사건은 지난이일 정주지청공판에 회부되바 조합금 오천일백삼십구원을 횡령한것은 사실이나 피고인이 성의로써 전재산을기우려 변상한것은 용서할점이잇다하여 검사구형 일년반에 판사의 언도는 삼년간집행유예를 언도하야 즉일 석방되엿다한다

去益擴大되여가는 黃南周橫領事件
恩山面長外數十名을取調

【扶餘】 충남청양군적곡면구룡리(靑陽郡赤谷面九龍里)에사는 경성모지주의사음 황모(黃某)의아들 남주(南周)가 지주에게가는 도산천이백원을 횡령도주한 사건으로 파반현지 은산면장서모(恩山面長徐某)와 그의아들 정식(廷植)과 그의사위인 황모와 또족하정규(廷珪)를 청양서에 검거하엿다함은 긔보한바에니와 이제모방면에서 탐문한바에의하면 전긔황남주는 횡령금중 삼천원을 은산면장서모에게 맛겨두고 약사개월간 행방이 묘연함으로 청양경찰서에서는 각방면에 수사망을 느리고 범인을 엄탐하든중 이십일일전에 범인이은산면홍산리(恩山面洪山里)에서 나타나서 면장의족하 서정규(徐廷珪)의집에서 나무군으로 변장하고지계를 짊어지고 형적을 감추어만주방면으로 원주한것이 판명되엿슴으로 만주각지에 수배하야 엄탐하는 일방한편 서면장과 그동안 금전거래한 사람이 십여명을 청양서에서 호출하야 심문하엿다 이에 일반농리사람들은 목하큰화제가 되여잇스며 그추이를 주목한다고한다

千餘名抱擁한 奇拔한組織

【淸道】 청도유림(儒林)측에서는 최근 발긔한 계(禊)조직이 잇다 그는 화산계(華山禊)의 명칭으로 상인일조가 되야 백삼십원의 부담금을 가지고 십조일단이 천삼백원이라는 금액을 만들기로 되얏는바 또다시 계조직을 확대코저 십조일단이 주체가되야 천수백명의 회원을포옹하기에이르러 벌서 응모된회원이 사백여명에 달하는모양이다 이계의 유일한 목적은 약수대(藥水臺)하에 잇는 주씨제실(朱氏齊室)을 보존하야 청도군하의 제이산수정(第二山水亭)을 만들자는 계획이라한다

檢擧于今半年에 事件取調一段落?
廿五日에百餘名中八名釋放
明川農組事件後聞

【明川】 입시 일백사오십명청년을 대량으로 검거하야 세인의 이목을놀래게하든 명천농조사건은 검거이래 명천경찰서와 화대(花臺)주재소에 각각 구금하고 칠팔개월동안 엄중한 취조를 진행하든바 지난 칠월중에 이십륙명이 석방되엿다함은 당시 보도한바와갓거니와 이제야 취조가 일단락을 지엇슴인지 지난팔월 이십오일에 또다시 상가면조당동(上加面潮塘洞)거주 피의자 한사람과 채동(釆洞)거주자 일곱명합 여덜명이석방되엿다는데 남어지 백여명의 처분이 극히주목된다고한다

模糊한嫌疑로 매닷고逐出當해
其父憤死、其子는病臥

【文義】 일가집과부집에 들어갓다는 모호한 혐의로 외칩안이 작당하야 혐의자를 구타한우에 문중을바수고 가산즙물로 내노아 축출하자 일로인하야 피해자의아버지는 분끼에 의사하고 그아들은 병석에서 고중하는참사가잇다 — 청주군 문의면소전리(淸州郡文義面所田里)에 기주하는 리×만(李×萬)이가 동리 박모(朴某)의 미망인 김씨(金氏)의 집에 들어갓다는 중거를 분명한 혐의가 동회가 열닌마당에 박씨가는 본래소전리의 대성(大姓)인지라 작당하야 뒤산록에서 리×만을 란타하는일방 집문을 떼고 가산을 집어내노아 축출하앗슴으로 그아버지 리×로(李×老)는 분에못니이여 홧에빠저죽고 그아들은 병석에서 고통하고잇는데 소관문의주재소에서는 지난삼십일에 수모격인 박××(朴××)이하 다수를 소환취조중이라한다

暴行한米穀商 傷害罪로被訴

【永興】 지난삼십일 오전십일시경에 영흥군내 도량리(都良里)에서 미곡상을 경영하는 길전모(吉田某)는 종전부터자기집에서 미곡을 거래하여오든 동리 장석호(張錫浩)라는 녀자를 란타하여 정신에 중상을 가하엿는데 이제그내용을 탐지한바에의하면 전긔피해자장석호는 수년전부터 가해자상점에서 소미를취인하여 그날그날의 호구책을 구하야오든바 그날도 소미한짝을외상으로 내여다가 가해자상점압해서 소매하고잇든중 쌀도팔기전에 대금을 달라함으로 피해자는 쌀를전부 팔아서주마하엿스나 가해자는 듯지안코 무리하게 대금을 강요함으로 피해자는 농담의말로『개성와놈』시긴다고하니 가해자 길전모는 불문곡직하고 게다발로 차고란타하여 소매하든 쌀까지도 빼서갓슴으로 피해자장석호는 하도분한을 이기지못하야 다시가해자상점에 차저가서 구타한리유를 무른즉 또다시 게다발로 무수히 란타하여 일시는정신이 혼도되며 모의사까지와서 응급수당을 가하엿스나 조금도 효과가 업고 병세는 더함으로 그날오후십일시경에 자동차로 함흥병원에 입원하여치료중이라는데 피해자 측에서는지난이일에 상해죄로 고소를제긔하엿다한다

▲加害者談 가해자길전모의말을들으면 소미취인 관계로 감정이 좃치못하야 그와가티된 모양입니다 라고운운뿐이다

警官服竊取犯에 徽役五年言渡

【春川】 긔보=지난칠월일 원주경관복 도난사건에 관련된 현금강탈사건은 당시 춘천군하에서 혐의자일명을 체포하얏던바 이사건의 진범이 아니엇고지난팔월이십오일 원주서원이 그 진범을 체포하얏는데 범인은충청북도 음성군음성면삼생리(忠北陰城郡陰城面三生里)에사는 최

春川繁榮座談會
春川記者團主催로

【春川】 지난일일 오후칠시부터 춘천신문긔자단 주최로 춘천번영책에 대한 좌담회가 춘천공회당에서 열엿섯는데 각관공서 간부와 각공직자 급 지방유지를가하야 약 삼십여명이 출석하야 좌긔각항에 대한 열성잇는 의견의교환을 하얏다 그리하야 약진도상의춘천은 바야흐로 대춘천의면목을 가출것으로 생각된다

一、京春間鐵道敷設의件
一、商工業發展에關한件
一、春川邑事務所新築의件
一、春川邑電話機關擴充의件
一、春川市街路鋪裝工事의件

定州邑城外洞서 又復祭需中毒騷動
三十餘名이重態로呻吟하는中
二名은畢竟無慘絶命

【定州】 정주군하에는 금번에세번재의 음식중독사건이 발생되여 일반을 경악케한다 지난이일 정주읍 성외동(定州邑城外洞)김윤정(金倫貞)씨의제사 음식을 먹은 사람가운데 삼십여명이 중독되여 중태에 빠저신음중인데 그중에 고응준(高應俊)처김씨(金氏)(六十)와김영심(金永心)(七)등량명은 지난 삼일오전 중에 사망하여버리고 그외에도 수명은 생명이 위독하다는데 이른인하여정주읍내 창건(昌健)보인(輔仁)량병원은 대혼잡을 정하엿스며 정주서에서는 도위생과세균검사소로 음식물을 급송하여 원인을 조사중이라한다

泗川地方의稻作 稀有의豐作豫想
이른봄부터雨順風調繼續으로
一般農家는欣喜雀躍

【泗川】 경남 사천군(泗川郡)일대에는 경오(庚午)년 이후삼사년동안을 거듭하는 한수풍(旱水風)재해로 말미암아 농민대중으로 하여금 절대의 타격을당케하엿든바 금년은 이른봄부터 긔후가 순조하고 시시각각으로 나려주는 우량으로서 사천지방의 도작상황은 사오년간에 처음보는 대풍작을 예상케되여 일반농민들은 수미(愁眉)를 펴고 깃버함을 마지안는바이다

木浦、龍塘里間 船賃減下陳情

【木浦】 영암군 삼호면룡당리(靈岩郡三湖面龍塘里)주민들은 지난 이십구일에 목포와룡당리간 도선임(渡船賃)감하를 목포부청에 진정하엿다는데 룡당리는 목포에서 일위(一葦)를격한 대안으로 륙십여호 사백여주민은 야채와 해물등을 남부녀대하고 매일목포에 왕래하며서 팔아가지고 생활을 해가는처지에 도선임업을 개인이 할때에는 왕래팔전을 하든것을 목포부영이 되고로는 차차올라서 일약이십전으로되여 면순어치아니되는 물건을가지고 도선업으로 이십전이나 물고 게다가 하물임(荷物賃)까지 내게되니 이리해서는 살수업스니 이전과가티 왕복십전으로하여달나고 진정한것이라한다

秋夕노리 —
市民慰安演藝

【新京】 이역신경에서는 오는팔월보름의 추석명절을 리용하야 십사일밤과 십오일낫과(晝間)량일간을두고 필우회(弼友會)주최로 신경긔념공회당에서 시민위안연예대회를 개최키로 되얏슨데 일반동포시민은 모임이업서서고적을 느기든차 더욱이 새로운정용을 갓추위 신진한국연구자제씨의 특별출연이 잇스며 따라서 시민각자군(娘子群)의가무도잇서서 일반 시민들은 발서부터 성황을 예긔한다고한다

涼秋十月을卜하야 絶勝金剛山探勝
本報尙州支局主催

【尙州】 원생고려국(願生高麗國)하야 일견금강산(一見金剛山)이라는 중원문사(中原文士)의 말도잇거니와 금강산은 만국공원이라는 대표적 명승지로써 내외국인의 발자최가 끈지지 안는다 더욱히 가을의 단풍이야말로 곳곳에 그림의 병풍을 둘러쌋것갓다서 시인묵객으로 하야금 시(詩)의 실마리를 풀게할은 세상이 다 아는바이다 본보상주지국(本報尙州支局)에서는 본사삼대경사의 긔념사업의 하나로써 금강산 탐승과 경성、인천 원산능지를 시찰하기로주최하고 상주역(尙州驛)출발으로 오는 십월오일오전 열시삼십오분발렬차로 출발하기로 되엿다하며 기간은 일주일로하야 차비、식비、사진대등 전부를 합하야 이십륙원이라는데 경북선(慶北線)일대에서도 상당히 가입자가 잇다하며 신청은 당일시간전까지 비용전부를 첨부하야 본보지국이나 상주역에 신청하면 가하며 자세한것은 주최자와 후원측에 문의함이 조타고한다

少婦飮毒自殺

【[illegible]】당지군고대면 지피리(高大面[illegible]里)에 거주하는 손이동(孫二東)의처 김씨(金氏)(二十)는 지난 삼십일일오전십시경에 음독신음하다가 의외인 일인 절명하엿다는데 전긔 김씨는 어렷슬 때에 남편을 만나서 천진란만한 마음으로 다섯살이나 아래되는 남편을 친동생과가티 애호하여온 남편이엇만은 손이동은 조금도 리해못하고 그처의나만흠 핀계로 허랑방탕하여 주색에 빠저서 가세도 점점 비한케되며 그안해의 가상에 나날이 싸여 오든회가 깁허저서 이를 비관하고 영원한 길로 가겟다는 결심으로 다량의 양재물을 먹고 이일간이나 고통하다가 일변내비지땀을 흘려가면서 지은 신혼머리에 무참이도 자살한것이라한다

咸南警察部員二名
元山와서大活動
大鑛山詐欺事件發覺?

【元山】 지난일일 함남도경찰부 보안과 류(柳)경부는 청목(靑木)한(韓)량형사부장을 동반하고 돌연 원산에와서 일요일임에도 불구하고 원산서형사의 응원을어더 극비밀리에 잠행적수사활동을 계속하고잇든니 지난이일에는 아침부터 원산서서장실에 원산서장 동사법계주임이하 전사법형사가 참석하야 문을굿게닷고 무상임인지 탄합하야 심상치안흔 긴장미를 보이고잇섯는데 탐문한바에의하면 원

地方人事

▲張日永氏(新義州稅務署間稅課長) 德川稅務署轉任人事次 本報寧邊支局來訪
▲金鐵鎬氏(寧邊稅務署屬)平壤稅務監督局榮轉人事次同上

存廢의岐路에선 馬山正武館의運命
公有財産管理委員名義로 垈地明渡訴訟提起

【馬山】 마산정무관(馬山正武館)은 과거이십여년전에 면면유지의열성으로 단체결성을 보게되엿스나 당시빈약한 마산사회라 회관을 가지지못하고 남의창고에서 회집하야 체육단마에 열심틈도한결과 마산서는 오즉하나뿐인 훌륭한조선청년의 체육단체가 되엿섯다 그래서 수년전 마산유지제씨가 물질적으로 원조하야 석정(石町)마산부 공유지에다가 남부럽지안흔 회관을 건축하게되엿는데 최근에와서 공유재산관리위원(管理委員)된 몃사람은 이공유지를 극장(劇場)건축에 매도제공하여 버리고 전긔정무관을 철회하라고 명도(明渡)소송을 제긔하야 그판결까지나리여 불일내로 철퇴하지안흐면 안될비운에 빠저잇는데 정무관에서는 회관이축의 비용을 변출하고저 투우대회(鬪牛大會)를 계획하엿스나 이것도 개인리득에 빼앗겨버리고 장차갈곳이업서서 존폐의위긔에 빠저잇슨데 일반은 그전도를 극히우려하다고한다

園舍落成數朔에 開園은尙今遲延
一般의非難聲漸高

【泗川】 사천유치원(幼稚園)문제에 대하여는 본지를통하야 루차 보도한바와갓거니와 유치원일개소를 설립치못하야 다년간 현안중이엿슬뿐아니라 칠팔년전에 유지청년 황쥬연(黃㴤淵)씨로부터 원사건축비로 현금 일천원을 자진회사하엿섯다 그런데그 돈을 두고도 원사를 건축못하고 유야무야 칠팔년을 허송하든바 작년봄에 소위 건축위원회를 조직하고 동년 오월에건축공사에 착수하야 금년오월초경에 원사준공을 보게되여 당국의 인가까지어더덧슴으로 곳개원을 할것을 차일피일 하야이하긔인 구월일일까지 개원이지연됨은 관계위원들의 무성의무책임한 소치라하야 일반의 비난이 자자하다고한다

蔚山飛行場移轉 絶對反對決議
調査委員四人選定

【蔚山】 경남울산비행장 대구이전문제에 대하여는 울산읍민은 절대반대하고 우원총독(宇垣總督)이 마츰 부산에 체재하는것을 긔회로 위원삼명이 긴급진정하엿다함은 긔보한바어니와 지난 이십구일에는 오후팔시 울산관민유지사십여명이 읍사무소이층에 회합하야 림시좌장으로 계읍장(桂邑長)을 추천하고 경과보고와 대책협의가 잇는데장내는 매우 긴장하야 울산비행장은 어느편으로보든지 가장적당한고(要地)뿐아니라 울산으로서는 그를위하야 다대한 희생을밧친것임으로 절대반대하기로 만장가결하고 다음위원으로 하여금 위선총독부당국에 책임잇는 사실을 조사하는한편 진정하기로 하엿다고한다

◇委員=桂邑長、李圭正、中谷德一、松重[illegible]太郞

義州少年斥候隊 三週年記念盛況

【義州】 의주소년척후대(少年斥候隊)에서는 지난 삼십일일 오후팔시 동회관앞광장에서 창립삼주년긔념식을 도반장 윤창[illegible](都班長尹昌[illegible])씨 사회로 성대히 거행하엿는데 내빈으로는 신의주 하동(北下洞)에서까지 래참하야 근래에 보기드문 성황을 일우엇다고한다

◇寫眞=斥候隊入場式光景

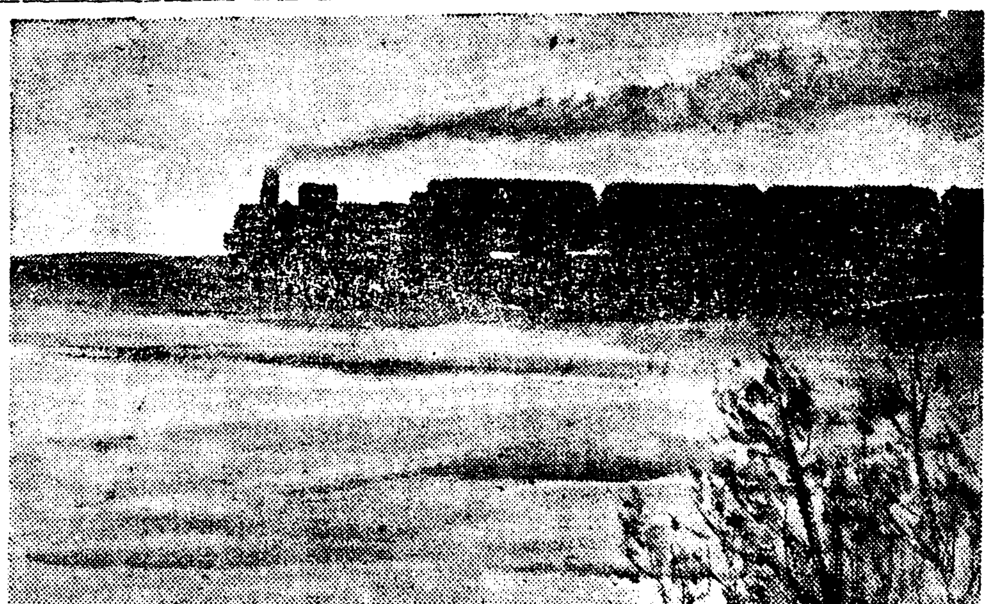

그女子의一生 (199)
春園 作 夕影 畵
방랑편

금봉은 주인의 호의를 무시하기가 미안하야서 국한 목음을 켜처 마시고는 밥 한 수까락을 떠서 입에 너헛다 금봉은 그 냄새에 오장이 뒤집히는것 가탓다 안남미에 만주좁쌀을 석근 밥이엇다 묵고묵은 쌀 장마통에 곰팡이 난쌀、한말이상 사는 사람에게도 팔수 업는 쌀、싸전에서 썩혀내는 이 쌀은 조희주머니에 한되、반되 팔아가는 사람의 입으로 들어가는것이엇다 마이집에서 가트면 금봉은 우엑질을 하고 밥상을 둘러메어첫슬것이다 그러치마는 금봉은 마치 뜨거운것을 삼키는모양으로 입에 문 밥을 억지로 삼키고 물을 마섯다

『빈대 끌코 냄새나는 방 한간과 곰팡냄새나는 호좁살 밥 — 이것도 업서서 걱정인 사람이 조선백성의 절반이된다 하로 종일 땀흘려벌어도 그러하거든 땀을 흘려서 일하고십허도 일할 자리도 업는 사람이 또 멧 백만——』

금봉은 이비슷한 말을 쓴 책을 보던 긔억을 한다 설마 그러랴 하엿더니 바로 장안안에 금봉은 그것을 본것이엿다

금봉은 순이 어머니에게 돈 멧원을 집어주고 순이더러는삼청동 집으로 먼저 가라고 일르고 사직골 어구에서 인력거 하나를 잡아타고 남대문 정거장으로 가자고 일럿다

금봉은 부칠곳 업는 몸이오빠 인현을 차차가려는것이엇다 인현이가 태허대사라는 중을 따러간것은 분명하고 태허대사란 이름난 중이라고 하니 태허대사만 차즈면인현을 차즐수잇스리라고 생각한것이엇다

금봉이는 정거장압헤서 인력거에서 나려서 원산으로 가는 차시간표를 보앗다 아직도 한시간이나 동안이 잇섯다

금봉은 그 동안에 삼청동에 들어가서 정선을 한번 더 볼까、동생 은봉이나 마즈막으로 한번 더 차자볼까、하고 망서렷다 가회동에 가 잇는 아담이는 볼수업스나 아담이가 잇는 집이라도 한번 바라볼까、이런 생각도 해보앗다 그러나 이제 다시 서울안에 고개를 들고 다닐 면목도 업고 또 혹시 손명규에게 붓들리지나 아니할까 하는것도 념려가 되어서、

『다 고만두자』

하고 대합실 한 편 구석에 눈에 띄우지안토록고개를 벽으로돌리고 안젓다 순시하는 순사의 칼 소리가 날때마다 공연히 속이 울렁거렷다 누가저를 붓들라고 찻는것만 가타서 발자욱소리가 가까이 올 때마다 조비심을 하엿다

그 한 시간이라는것이 무척 길어서 시게를치어다보면 늘그자리에 바늘이 섯는것만 가탓다

『이제 가면 다시는 이 세상에는 아니 나온다』

하고 금봉은 가튼 결심을 노이고 노엿다 지금 금봉의 생각에는 모든것이 누우칩뿐이오 부끄러운것뿐이오 구찬흔것뿐이엇다

『한강에 나가서 빠저죽어버릴까』

이러케 생각하고 벤추에서 일어서보기도 하엿다 철교에서 풍덩실 몸을 던지면 고만이다、이러케도 생각하엿스나 내 생활을 이러케 망처버린것이 무슨 까닭인가、하는 것을 알고나서 죽더라도 죽고도십헛다 그래서 도로 벤추에 안젓다 그리고는 또 시게를 치어다보앗다 아직도 멀엇다

금봉은 지리한것을 참다못하야 자동전화에 가서〇〇학교긔숙사에 전화를 걸어서 은봉을 불렀다 은봉은 교사가 되어서도 긔숙사에 잇섯다 그러나아직 일곱시밧게 안된 학교에서는 전화를 밧는사람이 업섯다

자동전화실에서 나와서 시게를 바라보앗다 아직도 시간이 잇섯다

금봉은 다시 삼청동집으로전화를 걸엇다

『누구요?』

하는것은 남편 손명규의 소리엇다 금봉은 수화긔를 타걸고 뛰어나오고 말앗다

금봉은 원산표를 사가지고 함흥행 차를탓다 차에서도 사람의 이목을 피하는 사람 모양으로 창으로 바라보고만 잇섯다 남산、한강、왕십리를 지나서 차가청량리를 향하고 달릴때에는、그래도 금봉은 고개를 들어서 멀리 서울을 바라보지아니할수업섯다 천주교당 뾰족집 인왕산、북악 그러나 차는 금봉의 마음에 생각의 실머리를 끌어내일 여유를 주지안코 달렷다 금봉의 나는 붉고 눈에서는 눈물이 흘럿다

女性의最高道德! 最大의자랑!!
良妻로부터 賢母되는길은?
—第一「安産」問題의解決로부터—

寶玉가튼健康兒를나코십다는欲望이야말로 妊娠이란것을알게된瞬間부터생기는人間的인母性愛의本能的要求이다。健壯한愛兒를安産하여야되겟다는것은 母親이되려하는女性에게는바라고바라도끗이업는希望일거시다。

날마다늣게지는 胎兒의發育으로가차운將來의깁븜이가슴에용소슴치게되드라도 달수가차면서부터 어머님은自己自身에자저지는疾病的異常으로 苦痛의한숨을쉬는일은업슴닛가? 妊娠에따러단이는諸種의疾患—惡阻、脫毛、齒痛、[illegible]性疾患、等等。

그러나 알호로저정하기前에그것이일어난原因을 알어내볼것이다 조금生覺하면아실바와가티 胎兒는健全히發育하려고 母體에서주는모든養分을攝取하야 왓왓成育하려고한다 참그야말로無心히成長하야가는것이다

그럼으로 母親이머모르고잇다가胎兒가念慮업시 養分을빼서감으로因하야母體自身의養分缺乏에 빠지게되는일이잇다고하면 그야말로兩者다(母體도胎兒도)가티危險할우려가잇다。母性으로서그런迂濶한일이잇서서될것입닛가?

그러면 貴重한母體의健康을大樹와가티鞏固히하고 胎兒를健康하고도 優良兒로서 安産식히는것에는 如何한良策이잇는가?

이것을 生覺하기前에生理的現象인妊娠及授乳에 如何한榮養素가 特殊的關係를가진것인가를 學的根據에 立脚하야서 말슴하여드리겟다。大阪齒科大學敎授片瀨博士는 左와如히말슴한다。

『婦人이 妊娠한즉 胎兒가子宮內에서 漸漸成長한다 그리하야 約妊娠二個月頃부터

胎兒의骨格이 形成되는

骨質의 八割은 카루슘의化合物이다。그러면 胎兒의骨骼의카루슘은 어데서오는가?말할것도업시 母體가食物에서 攝取한카루슘이 血液을 따라胎盤을通過하야서 胎兒의骨骼에 沈着하는것이다。따러서母體로부터胎兒에 供給한카루슘의 量은달수가차가는데따라 即胎兒의成長됨에 따러서 多量을要하게된다。더구나 吾人의日常食物中에는 骨質한카루슘量은 比較的 적고이와反對의 作用을가진 마구네슘이만흠으로 그러치안트라도 카루슘缺乏을 느기고 잇는 母體는 漸漸減少하게되는족 胎兒의發育에影響을밋치게되야 母體의 카루슘缺乏된대로두면 胎兒의發育에 顯著한附害를 招來하게된다。』

더구나(이카루슘의缺乏은여러가지傳染病에對한 抵抗力을弱하게하야、肺結核等을惹起식히고、또는從來輕微하던 病勢를增惡케한다)임노써보면

産前産後에 保健의열쇠는

실로 카루슘自體가쥐고잇다해도過言은안일것이다。胎兒에對하여서나、母體에對하여서나카루슘이 얼마나必要不可缺한榮養이며、그常用的攝取가安産의絶對條件을잡고잇는事實을容易히首肯할것이다。

카루슘의服用은母體의카루슘缺乏에基因되는諸種의障害物인惡阻、齒痛、脫毛等을防止하며 惡阻를輕減하고 又는防止할뿐안이라、分娩時에 子宮의收縮을自由롭게하고、또分娩後에 出血과 惡露를 輕減케하며、乳汁까지豊富케하고、乳質을佳良케하는等여러가지貢獻을가지고잇다。

이런重要한任務를다하야서大聯明한事實로서、벨트、자잇스、말지노스키—片瀨博士의實驗은 一層카루슘의妊娠保護、胎兒發育의卓拔偉大한性能을立證하고남음이잇다。

「安産을爲하야」란 와다카루슘錠(ワダカルシユーム)錠은名義이至重한使命을띄고登場한카루슘界의先驅者이다。

本舖가카루슘의偉効를數種의方法으로써世上에宣傳한以來、世人의注視의標的이되도록카루슘時代를建設하게된것도참으로理由가잇다

往往히一般的榮養効果를高調하기爲하야 安産을爲하는旗幟를쓰이고잇스나그中에서

毅然하게 빗나는存在

를보이는「安産을爲하야」란 와다카루슘(ワダカルシユーム)錠이 檜林博士의推奬(博士自身이自體에 試驗한 카루슘分缺乏을補給한 實例가잇다)을입고또카루슘에關한 世界的硏究者片瀨博士의 親히하신鑑査(本品이商品이되기까지에 內容의品質을鑑賞하야 一顆마다鑑査票를 附치서內容確保證으로서市場에提供하고잇다)를適過하고잇는事實에依하야서이우에더累言을할必要가업다고生覺한다。

無代進呈
「安産키爲하야」를題目한小冊子와其他文獻을 無料로進呈합니다 詳細한事項은아시고저하시는분은左記申込所로住所氏名을記入하야申込하시요

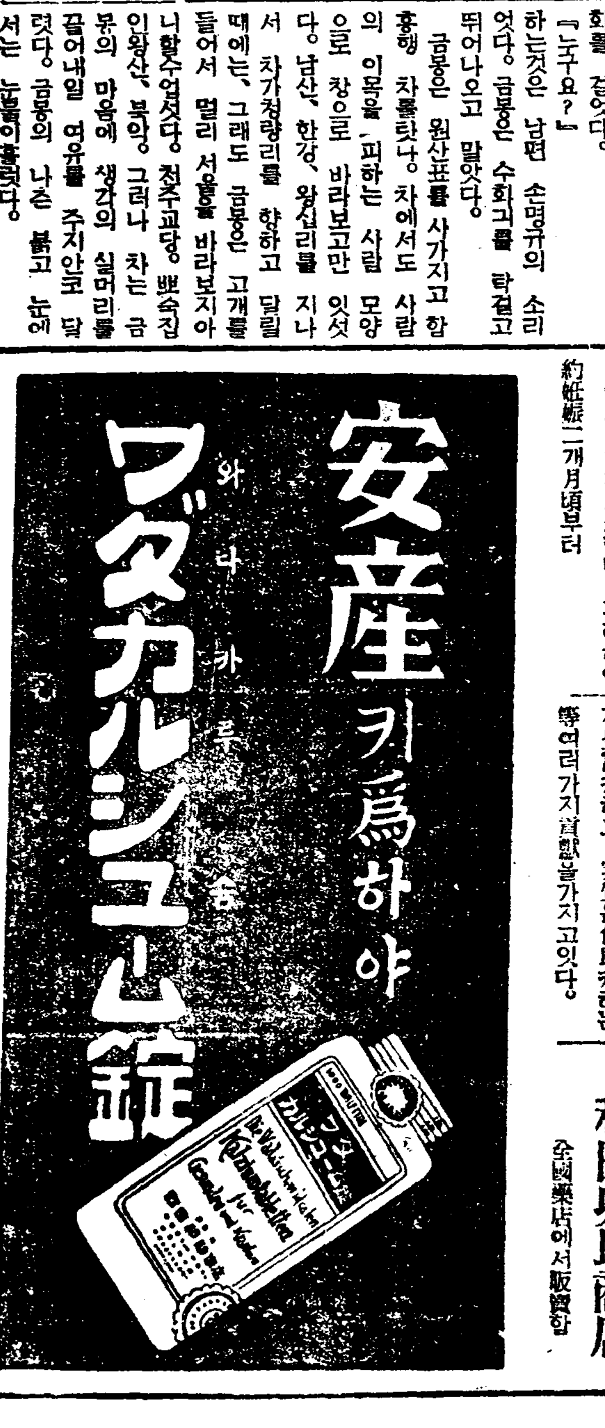

大阪道修町
和田卯助商店
全國藥店에서販賣함

粟、大豆平作豫想

比前年實收增收

粟은 五百四萬六千百餘石 大豆 四百四十七萬四千石

【四日總督府發表】今年의 粟及大豆作況을 調査하면 全鮮南北道에서 激甚한 旱害를 當하엿든 地方이 잇섯스나 全鮮的으로 보면 氣候는 大槪 順調이엇슴으로 九月一日現在의 收穫豫想高는 粟五百四萬六千百五十一石 大豆四百四十七萬四千三百四十三石으로 平年作이 豫想되다 이것을 前年實收高에 比較할때는 粟三割三分八厘 大豆一割七分四厘의 各增收이엇다

▲粟及大豆作付段別及收穫高累年對照

年次	粟 作付段別(町)	粟 收穫高(石)	大豆 作付反別(町)	大豆 收穫高(石)
昭和五年	七九〇、八一四、六	五、五七三、二五六	七九二、九七八、七	四、四九〇、〇四八
同六年	七九一、一三五、五	四、五九〇、三六四	七九二、六八三、三	四、一三一、七九五
同七年	八〇六、六三四、七	五、五三九、三八一	八〇九、九九一、八	四、四〇九、六七七
同八年	七九七、二三八、三	五、一四五、三〇一	八〇三、八五一、一	四、五五五、五一七
同九年	七九一、六〇六、一	三、七七一、七三〇	七九五、〇四一、八	三、八一二、三七七
前五個年平均	七九五、四九一、八	四、九二四、〇〇六	七九八、九〇九、三	四、二七九、八八三
同十年(豫想)	七九一、七九三、二	五、〇四六、一五一	七八四、三八一、七	四、四七四、三四三
同上對前年增減	一八七、一	一、二七四、四二一	△一〇、六六〇、一	六六一、九六六
同上步合	—	三割三八	△〇割一三	一割七四
十年豫想對前五個年平均增減	△三、六九八、六	一二二、一四五	△一四、五二七、六	一九、四四六
同上步合	△〇割〇五	〇割二五	△〇割一八	〇割四五

▲粟作付段別及收穫豫想高前年과의比較

道別	作付段別 昭和十年(豫想)(町)	同九年	比較增減(△)	收穫高 昭和十年(豫想)(石)	同九年	比較增減(△)
京畿	[illegible]	[illegible]	[illegible]	[illegible]	[illegible]	[illegible]
忠北	[illegible]	[illegible]	[illegible]	[illegible]	[illegible]	[illegible]
忠南	[illegible]	[illegible]	[illegible]	[illegible]	[illegible]	[illegible]
全北	[illegible]	[illegible]	[illegible]	[illegible]	[illegible]	[illegible]
全南	[illegible]	[illegible]	[illegible]	[illegible]	[illegible]	[illegible]
慶北	[illegible]	[illegible]	[illegible]	[illegible]	[illegible]	[illegible]
慶南	[illegible]	[illegible]	[illegible]	[illegible]	[illegible]	[illegible]
黃海	[illegible]	[illegible]	[illegible]	[illegible]	[illegible]	[illegible]
平南	[illegible]	[illegible]	[illegible]	[illegible]	[illegible]	[illegible]
平北	[illegible]	[illegible]	[illegible]	[illegible]	[illegible]	[illegible]
江原	[illegible]	[illegible]	[illegible]	[illegible]	[illegible]	[illegible]
咸南	[illegible]	[illegible]	[illegible]	[illegible]	[illegible]	[illegible]
咸北	[illegible]	[illegible]	[illegible]	[illegible]	[illegible]	[illegible]
計	七九一、七九三、二	七九一、六〇六、一	一八七、一	五、〇四六、一五一	三、七七一、七三〇	一、二七四、四二一

▲大豆作付反別及收穫豫想高前年과의比較

道別	作付反別 昭和十年(豫想)(町)	同九年	比較增減(△)	收穫高 昭和十年(豫想)(石)	同九年	比較增減(△)
京畿	三二、九六七、五	三三、五五九、五	△五九二、〇	一〇七、八六七	一五五、八二五	九、七四四
忠北	一七、〇八一、三	一六、五五〇、四	五三〇、九	一〇〇、五一二	八〇、七五七	一九、七五五
忠南	一六、一七七、一	一六、三三一、九	一五四、八	一五〇、四六六	一五〇、三〇四	一六二
全北	一七、七〇五	一七、一九〇、八	五一四、七	一四二、九三八	一〇〇、七八八	四二、一五〇
全南	四〇、三〇三、二	三九、八〇七、六	四九五、六	三三七、四〇〇	一四〇、八九九	一九六、五〇一
慶北	四三、三〇七、七	四一、三九〇、八	一、九一六、九	二九七、四八一	一四七、五九九	一四九、八八二
慶南	一〇、二六八、〇	一〇、二九七、一	△二九、一	八九、三六八	八〇、二四三	九、一二五
黃海	一三六、五〇四、四	一三五、四七二、二	一、〇三二、二	一、二三〇、〇一二	九七八、五九八	二五一、四一四
平南	一三三、四四七、七	一三五、九一八、八	△二、四七一、一	一、〇五九、三五〇	七九八、三三八	二六一、〇一二
平北	一六八、〇〇一、一	一六九、〇一〇、七	△一、〇〇九、六	七一三、三六八	四九一、二六四	二二二、一〇四
江原	八二、一〇八、九	八二、〇七六、五	三二、四	三六八、八六四	二九八、三三三	七〇、五三一
咸南	七八、九三三、二	七九、二〇三、〇	△二六九、八	四二四、三七五	三四〇、一六四	八四、二一一
咸北	六〇、五〇四、六	六〇、五一〇、〇	△五、四	四二六、九六四	三二三、八九九	一〇三、〇六五
計	七八四、三八一、七	七九五、〇四一、八	△一〇、六六〇、一	四、四七四、三四三	三、八一二、三七七	六六一、九六六

市勢暴落으로 綿布商側窮境

需要는增加되는모양이나 中小業者大打擊!

京城府內의 綿布卸賣商側은 右市勢의 暴落으로 相當히 打擊을 蒙하야 內容의 惡化와 環境의不良으로 先物에 對한 投機心과 如함은 거이 消散狀態에잇는데 九月의 約定品이 아직 相當히잇슴으로 今月도 現在와 如히 低價가 持續되면 中小業者의 打擊은 甚하리라고보인다 이値下와 米高及 綿의値上等에 依하야 需要는 그에反比例하야 激增하고잇고 또 秋收期의 購買力은 相當히 增加하리라고보이어 이에 依하야어느 程度를 카-바할수잇슬런지가 問題이라한다

冒險的으로서、臨할豫定이라한다

煉炭도 合同計畫

懸案의 無煙炭合同도 具體的着手以來 二個年餘 드듸어 去九月一日에 創立을 보앗는데 右無煙合同에 伴하야 미리부터問題化되든 煉炭合同問題가 急速히 具體化하야 新合同無煙의旗下에 全朝鮮各工場을 一丸으로하야 新會社가 實現되게되엇다 이것은 東拓 三菱、新朝無等各合同參加各社는 東拓省建興工場 三菱은 日鐵工場 新朝無는 朝日煉炭으로 煉炭工場을 倂有하고잇스며 一方其他의 平壤各社 京城各社도 合同에 伴하야原料가 新合同會社에 掌握되는關係上 現狀以上을 困難視하며 이러한 關係로 大合同機運이 濃厚하든바 過般新朝無成立에 伴하야 引繼煉炭의 現地調査를 하기爲하야 總督府 村上屬、高濱技師兩氏가 平壤에出張한結果 業者와의 折衝이 進行되야 具體化하게되엿다 合同對象으로서는 全朝鮮主要煉炭工場의 主要한것은 ▲平壤=東拓鑛業煉炭工場 日鐵煉炭工場 朝日煉炭 大同煉炭 新朝無江西工場 平壤煉炭 ▲京城=齊東煉炭 宮尾煉炭 昭和煉炭 ミクニ煉炭 金泉煉炭等으로 勿論그中 一部不參加는 豫想되나 新朝無傍系에 資本金五十萬圓程度의 新會社를 만드러 各旣設會社工場을 株主로하야 參加식히고 朝鮮內 需給을 統制하며 나가서는 日本內地에 進出할計畫이라한다 그러고 海軍燃料廠 寺泊鑛業所도 第二次的으로 同合同에서 買收할計劃이라한다

米日爲替續落

【紐育三日發聯合】今日의 米日爲替는 休日前日과 比하야 二十九弗 三十二仙으로 三仙低이오 買 二十九弗 三十仙으로 三仙低이다

東京爲替(四日) 對米 賣 二十九弗四分一 買 二十九弗十六分五

綿布低落의原因

人絹、米棉低落으로

人絹은 供給過剩으로 昨年十一月부터 續落의 一途를 것고 잇서 五十七圓의 低價를 出現하고 其後 操短斷行으로 六十一圓內外로 小康을 保持하고 잇스나 依然 不勢의 狀態裡에잇서 人絹低에 作하야 綿布(三A)도 高價 百八十圓이 現在에는 百六十七圓으로 暴落하야 西勢가자못 不味하다.

粗布三A 最低價格

協定不成立

京仁綿絲布組合의 粗布、三A 最低價格協定은 其後의 情勢變化에依하야 八月末까지 辭觀하기로 決定되엇든바 其後當業者中에 米棉及日本內地綿業界의大勢等으로보아 그協定은 無價値하다는 意見이有力하야 結局現狀대로 放任되채 形勢를보기로 되엿다한다.

朝鮮運送에서 沿岸航路進出

朝鮮運送에서나 荷主側의 希望에 依하야 沿岸航路의 開航計畫을 樹立하고 벌서 群山支店에서 七十噸級 데질船二隻을 配船하야 同港을 中心으로하야 沿岸 貿易의 助長에 努力하든바 이번에 다시仁川支店에서 八十噸級데질船二隻을 買船하야 仁川과 忠南仙掌港間의 沿岸航路를 新設期부터 開航하기로 決定 目下 南原海運課長이 下關에 出張하야 買船商議中 이라는데 同社가 當立混亂狀態에 잇는沿岸航路에 進出計畫을 樹立하게 되엇은 現在의 一般小型船의 積荷에 對하야는 金融의길이 講究되지못하기때문에 商取引에 자못不便하므로 그 善後策으로朝運에 七十噸級以上의 데질 船의配船을하야 積荷에對하야 朝運證券發行을 要求하엿슴으로 周圍의事情이 조치못함에不拘하고 出馬하게되엿다는데 他船과달리 金融의길이열이기때문에 相當한利用이잇스리라고한다

滿洲國國幣 新低價出現

萬一의境遇는國貿險賣

【新京電話】去月初旬以來 低落을繼續한 滿洲國幣는 二日에와서 新京中央銀行建値市勢로서 日本金圓과 파를示하야 最近의新廉價를示하엿는데 그原因은 單純히 日本國市勢의消長에잇고 國幣自體에는 何等弱點이업고 特히物價가 安定되어잇는 今日에 何等의만한 直接的 原因이 업서 滿洲中央銀行에서는 樂觀하고잇다 그러고 今後 파率의跌落을 豫想하는 境遇는 斷然國의

新京管內 朝鮮農民 農作物豐作豫想

【新京電話西通】新京總領事館管內十縣의 移住朝鮮農民의 今年度 第一回收穫豫想調査는 八月廿四日 現在에잇서 作付總面積 五千三百六十四町五反으로 內水害로因하야 收穫皆無地 六百六十六町一反 同半減地 四十二町으로 實收面積 四千五百五十六町四段 그收穫高豫想은 十三萬二千四百九十八石 段當約二石으로 推定되는데 昨年의 實收面積 三千八百三十八町七反 收穫高 六萬三千六百三十四石 段當 一石六斗五升八合에 比하야 七百二十七町七反 五萬八千八百六十四石의 增加를 보엿고 段當三斗四升二合의 增加이어서 今年은 比較的順調한天候로因하야 一般으로 豐作豫想이라한다

百萬石買換決行時

朝鮮內의것全部拂下?

朝鮮의 政府所有米 約四十萬石은 前番 委員會에서 決議되든 百萬石의 買換中에 包含되어잇는模樣으로 同百萬石의 買換決行과 同時에 全部拂下키로될 模樣인바 拂下價는 目下의 朝鮮米事情으로보아 二十八圓內外로 보임으로 買入價에 다가 倉敷料金利其他를 加算하면 農林省의코스트는二十四圓가량이 될것으로 從하야 數知에依하야農林省은 約百六十萬圓程度의 賣却益을擧할模樣이라한다。

米買入申込 累計三萬石

最高公定價에依한것

最高公定價格에 依한 米買入申込數量은 農林省發表에 依하면如左하야 九月二日까지의 合計一萬六千七百五十八石八斗이오 累計는 三萬三千百九十一石六斗이라한다 【東京電話聯合】農林省發表=九月二日公定價格에依한 米買入申込數量은 如左하다。

事務所	申込數量(俵)	同上累計(俵)
東京	三、八四〇	四、〇四〇
大阪	四、四一三	八、二一四
酒田	三〇、四七三	三三、九三九
神戶	一、七九三	二五、一三〇
岡山	七九二	一、七八三
熊本	五八六	九、六七八
靑森	—	一、一九五
小計	四一、八九七	八二、九七九
合計	一六、七五八石八斗	三三、一九一石六斗

朝窒獨占崩壞

滿化硫安入荷

朝鮮의 硫安供給은 從來 朝窒의 獨占이엇스나 最近 總督府에온 報告에 依하면 滿洲化學會社、甘井子工場産의 硫安이 仁川에 二七、八三六俵、鎭南浦에 三三、九二一俵到着하엿다。이入荷는 總督府가 實施한 配合肥料統制에 依한 原料로서 朝鮮農會가 入荷한것으로서 本肥料年度에 約三萬噸輸入이 豫想된다한다。價格도 冲渡一俵三圓七十五錢으로 朝窒 製品에 比하야 一俵四十五錢이나低價이오 滿化硫安의朝鮮市場進出은 朝鮮內供給을 獨占한 朝窒이 相當히打擊을 줄것이라 보이며 當局은 從來昂高狀態이던 硫安價格도 緩和되리라는 見解를 가지고잇다한다

茂山鐵鑛、日鐵買收

【東京電話聯合】朝鮮 茂山鐵鑛의 開發에 關하야서는 三菱及朝鮮總督府에서·考究하든바 日本製鐵에서는 製鐵大合同의 前提로 同鑛山을 所有者 三菱鑛業으로부터買收할方針이라한다.

各道의秋繭値基

平南은二十九掛七 全北은標準대로卅掛

各道秋繭値基에對하야는 過般總督府에서 決定한『平均絲價七三〇圓부터 七四〇圓間에잇서서는 卅掛로하고 絲價가 右價格以外로 騰落할境遇는 絲價十六圓未滿마다 一掛로增減及 上簇收良 올한 繭은 前記의掛目에 一掛以內의 增減을認할』이란標準에 依하야目下協定中으로 그中 全北 平南은 田서 決定되엇의 朝鮮製紙協會에 通知가잇섯는데 全北은 右標準대로 平南은 前記卅掛보다 三分引下 即廿九掛七로 決定되엇다

平南順川의 秋繭共販市勢

【平南順川】九月二日 平南順川의 夏秋繭共販取引市勢는 白繭一貫當 最高 三圓四十五錢 最低 二圓四十三錢 平均三圓十三錢으로 掛目은 三十掛四이다

◇……四日農林局發表

白繭(生繭一貫匁當單價)

賣買月日	場所	最高	最低	平均
九月二日	順川	三四五	二四三	三一三

商況 (四日)

株式 保合閑散 傍觀

前場保合 陸相更迭도 別無影響이오 市勢는 依然保合圈內往來이엇스니 即昨後引에比하야 東新二十錢高인 百四十一圓三十錢 日産十錢高인 七十五圓九十錢 大新二十錢低인 八十六圓八十錢에各大引

後場閑散 後場은 雙方氣迷不振하야 保合閑散으로 結局前引에比하야 東新十錢高、日産四十錢高、大新同價、朝新二十五圓九十錢、拓新十圓五十錢大引!!

陸相更迭無響

林陸相은드듸어 辭任하고 川島大將이 就任키로되엇는데 東京短期東新市勢를보면 前寄百四十圓九十錢으로 百四十圓七十錢을 低價로 一圓二十錢이잇고 百四十圓八十錢大引、後寄도 保合인 百四十圓八十錢으로 全然無響이엇다.

問題株의一瞥

▲日産=日産은 五月一日의高價 東京短期百二十圓九十錢과 七月八日의 六十五圓九十錢의中間값은 八十四圓四十錢인데 他株는 半値或은 그以上의恢復을 보엇스니 日産의 半値反戾는當然하다하야 强氣는 이것을目標로 買코저하는모양이며半値戾가잇스면 九十圓市勢도可期이라하야 就中에는 百圓說까지업지안흐러인데 日産의 獨特高가잇슬지는疑問이다。

▲紡績株=八月下旬貿易은 稀有의活況을示하야 綿絲布輸出도 好成績이엇스나 昨今의海外事情으로보면 輸出商談이 잘進捗될지 疑問으로서 一時는中國方面에 相當한需要가잇섯스나 그것도미들수업고 貿易도回復한다면 一層輸出은 不利케될것이며 業績도 前途無關急을압두고 잇슴으로 설령 紡績株今期配當이維持된다할지라도 新規買進은 躊躇된다한다。

▲人絹株=九月以降十二月까지의人絹對策은 決定되엇스나 主로서 當面의滯荷處分을 狙한것이오 그前途에對하야서는 決大로 推移된다면 도리혀 需給上 不安을 增大할念慮가잇스며 期近의 滯荷一掃計劃도 果然豫期의目的을 達할수잇슬지 疑問視되어 所謂 對策이란것도 안後는 好感이업고 目前滯落의一幕이잇슬念慮가 不無하다한다。

事業界檢討必要

過去에잇서서 모든 悲觀材料를 去爲하얏고 株式界의 掃除가 徹底하야 所謂株式의 過剩도 緩和되고 各種産業界도 大體安定되어잇스니 先般과가튼 不安에 拘泥될 念慮가업다는것이 秋高期待의 理由의 一이오 伊에 開戰이면 一攫我利期하든것이 그理由의 二인모양이다 또 事業界의 實質體에 比하야 諸株의地位가 아즉도 過低인것으로 重工業株를 비롯하야 恢復되것이만호나 減配不安去로 適當한價値를 出現치 못한것이잇서 此等이 上半期業績과 大差가업다면 利廻訂正高가 더잇스리라는것이 그理由의 三이다。米國財界의 活況期待 生綿高로 秋高를 및음 그理由의四이다。그러나 非常時下의 經濟界는註文대로 될것이 아니오 할부로好況來를 바라기 어려운것이잇다。特히 大藏當局이 極力으로 『인푸레』를 回避코저하는 此際는더욱 그러하야 가을市勢도結局은 從來의 過落訂正 程度에終한것이오 從하야 總花的期待보다는 個個의事業界檢討가 必要하리라는말이잇다

全北企業廢業

朝取證券部取引員全北企業株式會社는 九月二日限取引員의 廢業屆를하얏다

大阪短期取組

	賣方	買方	取組高
日産	三四	五五	五三六七〇
東新	四〇	五三	八〇八一〇
大新	三〇	六〇	七九六七〇

實物前場取引

賣買高三百二十枚 ▲宇治電三〇 ▲大同電力三〇 ▲同新三〇 ▲室蘭新一〇 ▲에다이아新一〇 ▲人造肥料新三〇 ▲川崎造船三〇 ▲川崎汽船三〇 ▲南京鐵道三〇

東京國債市況

【電通東京電話】强弱材料가업서 雙方의氣乘薄으로 外貨債는小口의處分賣로 米貨三、四十錢高를呈하얏다 ▲甲五分利一〇四一五 ▲一回四分利不申 ▲二回四分利不申 ▲佛貨四分利一八六八五

期米 亂調裡에 昂高

前場亂調 昨後場 阪地二十九圓五十九錢止와共히 圓三十五錢에 據하야 當市場은 今朝에入하야 阪地初付二十九圓六十六錢인 七丁高를 하고 二十七圓四十七錢인 十二丁高로場을始한後 阪地三節八十錢으로續高함을伴하야 五十二錢까지 跳하야서 又一層底强하야 今朝 三十一圓五十九錢의高價를 示함에至하엿다 然하면 今月에 渡米難이 前月보다도 더욱 調達이 如意치 못할것을 豫期할수잇다 實로 賣方의苦戰이 마치 何如할지몰으나 그러나 大體 正米의事情으로보아서는 萬餘石의 蒐集이 容易할것이라고는 觀키難하다。渡米의調達이못되는때는 賣方으로서 解合要請하기가 十常八九일것 其際에更一層의高價를 示하고야말것이오 解合이成立된後에는 어느程度까지의低落을 示할것으로 豫期할수잇스나 그러나 九仁三等三十一圓一、二十錢의高價를 維持할을보아서는 그以下의 低落을 期待키難할것이라고云云 果如何?

當限戰이壯觀

今後가果何如

客月의 渡米不足으로 三十一圓七十錢의 高價를示하든 八月限은 三十一圓四十九錢에 納會되고 當限三十圓四十九錢의 時勢를 維持하든 九限이 當限에入하면

當分此邊往來

三四十丁範圍

新甫十一限이 二十七圓 五十錢에 發會한後 五十五錢까지小戾하엿다가 反히 〇九錢으로 瓦落하더니 今朝에入하야는 阪地先限 九圓八十錢으로 突高함에 딸아 五十二錢까지 奔騰하엿다가 此에는 또 實物이 還至하야 俄然 近二十丁의 反落을 告함에 至하엿스니 渡米蒐集의 難이 不無함으로 去益 高價를示하나 그러나 先限만은 渡米의調達이 如意할뿐만아니라 朝鮮稻作의 豫想이 一千七百萬石으로 平年作은 無難할것이라하고 日本內地米作도 六千一、二百萬石豫想으로 豫後 颱風의 被害가 不無하엿스나 二百十日의 無事經過로 平年作에 不下할것이라하야 朝鮮及 日本內地共히 小康的氣調를 呈하는모양이다。果然 今後의天候가 何如할지 兩方共히 警戒不怠할 時期인만치 當分此邊에서 揉合할것갓다。

後場少高 後場은 二十七圓五十一錢에 十六丁高로 始發後 三節四十六錢에 弛하엿다가 五十九錢에 强調되엇고 別調가止 四十九錢이다

夏期三個月間 氣象總決算

朝鮮總督府觀測所發表= ▲氣溫 平均氣溫은 大邱의二十四度七로부터 雄基의 一七度六까지 其差가 七度一이다 各地의平均氣溫을 平年과比較하면 中部以南은平年度以內의 過高를 走하얏고 中部以北은 低하고就中 北朝鮮方面에서는 六、七分過低이엇다 ▲雨量=三個月間 合量은 元山八五粍와 木浦의 二七六粍間에서 朝鮮內分布는 南朝鮮 湖南地方은 三百粍內外의不足 西朝鮮方面은 百乃至二百粍不足其他는 一般으로過多이다 ▲日照=北朝鮮의三〇—四〇%가 最少이오 中部西朝鮮은五〇%內外 南岸은 約六〇%로 平年北朝鮮에比하면 北朝鮮이約五%寡照이다 ▲風=平均風速은 釜山四、五

各地正米

群山硬化 日本內地는 冷氣念慮와 期米高로繼買氣가잇서 人氣硬化이나 賣物薄으로取引閑散을呈하고 氣配二十錢高인 綾ク三三等三十一圓二十錢 四等三十一圓丁 一等白米十四圓丁

大邱續高 産地의 正租手當不能과 實物拂底로 人氣强調인데다가 定期高로 移하야 氣配續 二十錢高인 團三等 三十圓二十錢 四等二十九圓九十錢 一等白米 十三圓八十錢

釜山漸騰 米高로 市況이 硬化되엇스나人氣대로는 買氣不添하야 必需의 五一六以取引이 잇슬뿐이오 氣配二十錢高唱인圓三等 三十一圓 丁四等三十圓六十錢 一等白米十三圓十六錢

仁川保合 當限受米가 實需方面에 實拂되어 取引이 進捗되나 今朝는 期米의 亂調로氣迷가 甚하야 商狀이 一息氣味를 示한 九仁三等三十一圓十錢 四等三十圓九十錢 一等白米十三圓四十錢

京城不變 期米高이나마 實行不引立으로 保合商狀을 呈하야 丸仁三等三十一圓十錢 四等三十圓九十錢 一等白米二十二圓五十錢

南浦爆發 賣物薄으로 精米原料蒐集難인데다가 今朝는 阪地期米의 引締를 보고 移出精米向의 買氣가 擡頭하얏는데 實物이 全혀影響을 潛하야 氣配一氣로 八十錢爆發高를 演한 丸ナ鎭三等三十一圓四十錢 四等三十一圓二十錢 一等白米十三圓五十錢

木浦軟調 期米의 亂高下로 雙方이 氣迷하는 氣味로 氣配十錢低의 軟調를 呈하야 丸木多賑三等三十一圓二十錢 四等三十一圓十錢 雄町三等二十九圓九十錢 四等二十九圓七十錢 一等白米十二圓八十錢

堂島前場新高價

【大阪電話】各地天候不良과 冷氣상으로 主力의 買入買가 深甚한과 秋涼의 發物拂出로 新高價를 告하얏다 賣方 中東側、東京側、地場 買方 地場、神戶側、株式側

朝取期米取組內容

◆賣方 當限 中限 先限 [illegible]

◆買方 當限 中限 先限 [illegible]

今日財界 (四日)

◆米 (單位錢) 仁川期米 先限 [illegible] 大阪期米 先限 [illegible] 京畿一等米 [illegible] 正租(仁川) [illegible]

◆市中金塊 一匁買 [illegible]

◆株 朝新 東新 日産 大阪綿絲 大阪棉花 大阪人絹 大阪砂糖 [illegible]

趙俊鎬米豆取引店
仁川海岸町三ノ
電話長九一六 六九三 一二六五

金.銀.白金
京城德力
電話本局3939 振替京城334
京城府明治町
金銀貴金屬引換代金賣買 地方注文 送料先金

金銀白金地 高價買入
京城明治町一ノ五九
京城南宮金銀店
電話本局二三二番

金融 (四日)

◆海外經濟◆ [illegible]

◆朝鮮銀行券◆ [illegible]

◆日本銀行券◆ [illegible]

◆京城手形交換高◆ [illegible]

◆東京金利◆ [illegible]

◆大阪金利◆ [illegible]

◆對外爲替◆ [illegible]

◆金買入價◆ [illegible]

穀 (四日)

◆京城正米◆ [illegible]

◆仁川正米◆ [illegible]

◆大阪正米檢準價◆ [illegible]

◆京城雜穀◆ [illegible]

◆仁川大豆◆ [illegible]

商品 (四日)

◆京城綿絲布市勢◆ [illegible]

◆京城綿、布◆ [illegible]

◆日本麥粉市勢◆ [illegible]

◆치카고期麥◆ [illegible]

◆繭油冲價◆ [illegible]

◆滿洲商況◆ [illegible]

◆大連特産市勢◆ [illegible]

◆綿粕冲價◆ [illegible]

株式 (四日)

◆朝取短期◆ [illegible]

◆鑑定代引日步◆ [illegible]

◆大阪短期◆ [illegible]

◆大阪長期◆ [illegible]

◆東京短期取組◆ [illegible]

◆東京短期◆ [illegible]

◆東京現株◆ [illegible]

◆朝取短期實賣高◆ [illegible]

期米 (四日)

◆朝取期米◆ [illegible]

◆朝鮮內各地期米◆ [illegible]

◆大阪期米◆ [illegible]

◆大阪期米取組◆ [illegible]

◆大阪市中在米高◆ [illegible]

◆東京期米◆ [illegible]

商品 (四日)

◆大阪綿絲◆ [illegible]

◆大阪棉花◆ [illegible]

◆各地人絹◆ [illegible]

◆橫濱生絲◆ [illegible]

◆大阪砂糖◆ [illegible]

◆海外砂糖◆ [illegible]

◆日本各地期米◆ [illegible]